



JA IRUMANO GROUP
REPORT
2017
ディスクロージャー誌

JAいるま野のプロフィール (平成29年3月31日現在)

いるま野農業協同組合

設立日：平成8年4月1日

本店所在地：埼玉県川越市今成二丁目29番地4

正組合員数：29,331人

准組合員数：66,043人

出資金：6,014百万円

主要施設：本店 1 支店 55

事業区域：川越市、所沢市、飯能市、狭山市、入間市、富士見市、坂戸市、鶴ヶ島市、日高市、ふじみ野市、入間郡三芳町、入間郡毛呂山町、入間郡越生町

最近5年間の主な経営指標の推移<単体>

単位：百万円

種類	平成25年3月期	平成26年3月期	平成27年3月期	平成28年3月期	平成29年3月期
総資産額	1,122,110	1,134,076	1,156,394	1,196,741	1,238,394
預金残高	630,655	650,456	663,009	703,542	740,323
貸出金残高	362,171	365,500	375,398	388,281	390,210
有価証券残高	79,532	67,492	65,738	52,005	49,106
貯金等残高	1,048,258	1,059,970	1,082,073	1,120,448	1,160,635
出資金	6,031	6,018	6,010	5,993	6,014
(出資口数)	(6,031,137)	(6,018,527)	(6,010,714)	(5,993,735)	(6,014,476)
純資産額	63,706	65,776	67,484	69,165	70,529
経常収益	24,631	24,294	23,587	23,855	23,475
信用事業収益	11,637	11,115	10,851	10,813	10,494
共済事業収益	3,734	3,611	3,682	3,838	3,925
農業関連事業収益	4,592	4,798	4,622	4,710	4,500
その他の事業収益	4,668	4,767	4,431	4,492	4,555
経常利益	4,639	3,888	2,908	3,026	3,119
当期剰余金(注)	3,032	2,888	2,195	2,203	2,421
剰余金配当の金額	632	630	668	715	601
出資配当金	119	119	118	118	118
事業分量配当金	513	511	549	596	482
単体自己資本比率(%)	18.62%	19.03%	18.16%	17.93%	14.97%
職員数(人)	1,404人	1,417人	1,449人	1,434人	1,438人

※ 当期剰余金は、銀行等の当期利益に相当するものです。

※ 事業区分については、「農業協同組合法施行規則」(以下、「法施行規則」という。)の定めによるものです。

※ 総資産および貸出金については、貸付留保金を控除した数値としています。

最近5年間の主な経営指標の推移<連結>

単位：百万円

種類	平成25年3月期	平成26年3月期	平成27年3月期	平成28年3月期	平成29年3月期
総資産額	1,122,736	1,134,687	1,156,802	1,197,643	1,239,480
純資産額	65,139	67,335	69,104	69,814	71,504
経常収益	29,131	28,749	27,250	28,036	27,307
信用事業収益	11,636	11,115	10,851	10,813	10,494
共済事業収益	3,780	3,662	3,734	3,890	3,976
農業関連事業収益	4,592	4,798	4,622	4,710	4,500
その他の収益	9,122	9,172	8,041	8,621	8,336
経常利益	4,920	4,153	3,168	3,319	3,336
当期剰余金(注)	3,195	3,042	2,351	2,390	2,562
連結自己資本比率(%)	18.94%	19.27%	18.37%	17.90%	15.04%

※ 当期剰余金は、銀行等の当期利益に相当するものです。

※ 事業区分については、「農業協同組合法施行規則」(以下、「法施行規則」という。)の定めによるものです。

※ 総資産および貸出金については、貸付留保金を控除した数値としています。

(注) 本誌に掲載している計数は単位未満を切り捨て表示しておりますので、合計と一致しない場合があります。

地球にやさしさ 耕す未来

JA IRUMANO GROUP REPORT
2017

ごあいさつ	3
J A 綱領	4
経営理念・方針・管理体制	5
貸出運営について	6
金融商品の勧誘方針	6
J A いるま野と地域社会について	7
農業振興活動	8
社会的責任や社会的貢献に対する考え方	9
リスク管理について	9
コンプライアンス(法令等遵守)の態勢	10
金融A D R制度への対応	11
内部監査	11
J A いるま野の沿革	12
自己資本の状況	15
トピックス	16
J A いるま野グループ事業のご案内	
J A いるま野事業のご案内	18
貯金商品一覧(J A 取扱い)	19
ローン商品一覧(J A 取扱い)	20
その他の商品・サービス(J A 取扱い)	21
各種手数料(J A 取扱い)	22
主な共済商品の一覧(J A 取扱い)	24
(株)いるま野サービス事業のご案内・(株)いるま野サービス店舗一覧	25
(株)いるま野アグリ事業のご案内・(株)いるま野アグリ店舗一覧	25
J A いるま野の概況	
役員・組織の状況	26
経営管理組織機構図	27
J A いるま野店舗一覧	28
業績のお知らせ	
J A いるま野平成29年3月期の業績	29
I 財務諸表	
貸借対照表	30
損益計算書	32
注記表	34
剰余金処分計算書	44
部門別損益計算書	46
II 各種事業の状況	
信用事業の状況	48
共済事業の状況	55
購買事業の状況	57
販売事業の状況	57
その他事業の状況	57
III 経営諸指標	58
IV 自己資本の充実の状況	59
連結の概況及び連結財務諸表等	
(株)いるま野サービス平成29年3月期の業績	69
(株)いるま野アグリ平成29年3月期の業績	69
連結決算の収支状況	69
子会社の概況	70
貸借対照表<連結>	72
損益計算書<連結>	73
連結注記表	74
連結剰余金計算書	84
リスク管理債権残高<連結>	84
事業別経常収益等	84
連結自己資本比率	85
確認書	94
開示項目一覧	95

本冊子は、農業協同組合法第54条の3に基づいて作成したディスクロージャー資料です。当J Aは農協関係法令の規定等にしがたが、平成15年3月期から子会社である(株)いるま野サービスと、また、平成19年3月期からは(株)いるま野アグリと連結して財務諸表を作成しJ Aいるま野グループとして情報開示しています。

ごあいさつ



平素は、J Aいるま野をご利用いただきまして、誠にありがとうございます。
ごぞいます。

組合員・地域の皆様のご協力により、おかげさまをもちまして、各事業とも順調に進展しておりますことに厚く御礼を申し上げます。

平成28年度の日本経済は、先行き不透明感から力強さに欠けるものの、米国経済の緩やかな回復を背景に、生産や輸出の持ち直し、円安による企業業績の改善、堅調な雇用・所得情勢が続き、景気回復軌道を描いています。しかしながら、マイナス金利政策による超低金利環境は、不動産投資に刺激を与えたものの、個人消費や新規設備投資を手控えさせ、国内景気全体を収縮させているため、国内金融機関の経営統合や事業連携の動きが加速するなど、国内金融情勢に大きな変化を与えています。

国内農業を取り巻く環境は、農業就業者の高齢化や減少を受けて慢性的な担い手不足と農業生産基盤の急速な脆弱化が進み、対外的には農産物の関税自由化の国際的圧力にさらされており、伝統的・日本型農業の存続が危ぶまれています。その中で、政府による「農協改革」を迫る動きは平成28年4月改正農協法の施行により一段と加速していますが、J Aグループは「創造的・自己改革」に取り組むことで、担い手支援と地域の活性化に全力を尽くし、「食と農を基軸として地域に根ざした協同組合」としての役割を發揮して、持続可能な農業と豊かで暮らしやすい地域社会の実現を目指しています。

当組合は、合併20周年の締めくくりとなる記念式典で、組合員や利用者の方々に改めて感謝の思いを示すとともに、地域農業の振興や地域への貢献を目指し、「J A自己改革」への取り組みを始めました。「農業者の所得増大」「農業生産拡大」への挑戦、「J A総合力發揮による地域活性化への貢献」を盛り込んだ「第七次中期3ヶ年計画」を策定し、元氣な農業が輝く地域社会を築くため、全力で取り組んでおります。

営農事業面では、水田農業ビジョンに基づき、地域内消費を基本に「米の買取販売（J A直接買入れ）」を拡大し生産者所得の向上に取り組み、「彩のきずな」の独自ブランド戦略、米加工品（アルファ米）の商品開発・販売により、米消費拡大に取り組みました。野菜共同販売については、契約販売取引を拡大する一方、量販店や小売り業者への直接納入を通じ、鮮度を維持した高品質商品の安定供給を行い、有利販売に努めました。大型直売所を中心とした16直売所では、新鮮で安心・安全な農産物の地産地消を推進しました。また特産品（柚子・梅・栗・梨・うど等）の直売所間物流体制を通して、農産物の“旬”を消費者に広く届けられるよう、地域農業の活性化に努めました。

生産資材購買については、規格統一と仕入交渉により共販出荷用段ボールの価格を低減し、オリジナル肥料の作成と仕入交渉により肥料価格の低減に努めました。

信用・共済事業では、県産農産物消費拡大応援定期貯金「彩の贈り物」の販売を通じて農産物消費拡大を図り、信用・共済（M・L A）トレーナーの新設により総合相談活動のレベル向上に取り組みました。農業融資については、農業関連の資金需要の掘り起こしに向けて、担い手訪問に取り組みました。

若手農業後継者の育成と情報交換の場として、J Aいるま野青年後継者組織連絡協議会を設立するとともに、帰農者・女性農業者に対する「農業塾」、新規就農者に対する「明日の農業担い手育成塾」を実践し、多様化する担い手の就農支援に取り組みました。

今後とも組合員をはじめ地域の皆様と共に、役職員一同、より良いJ Aづくりに邁進いたしますので、一層のご支援、ご協力を賜りますようお願い申し上げます。

いるま野農業協同組合

代表理事組合長 大木 清志

『JA綱領』

— わたしたちJAのめざすもの —

わたしたちJAの組合員・役職員は、協同組合運動の基本的な定義・価値・原則（自主、自立、参加、民主的運営、公正、連帯等）に基づき行動します。そして、地球的視野に立って環境変化を見通し、組織・事業・経営の革新をはかります。さらに、地域・全国・世界の協同組合の仲間と連携し、より民主的で公正な社会の実現に努めます。

このため、わたしたちは次のことを通じ、農業と地域社会に根ざした組織としての社会的役割を誠実に果たします。

わたしたちは

1. 地域の農業を振興し、わが国の食と緑と水を守ろう。
1. 環境・文化・福祉への貢献を通じて、安心して暮らせる豊かな地域社会を築こう。
1. JAへの積極的な参加と連帯によって、協同の成果を実現しよう。
1. 自主・自立と民主的運営の基本に立ち、JAを健全に経営し信頼を高めよう。
1. 協同の理念を学び実践を通じて、共に生きがいを追求しよう。

< 説明 >

このJA綱領は、従来の農協組合員綱領を改め、1995年ICA協同組合原則を踏まえて第21回JA全国大会（平成9年度）で決定し、JA組合員・役職員が果たすべき社会的使命、心構え（規範）として普及されているものです。

綱領前文に記された協同組合原則の考え方は、今から160年も前に、イギリスの労働者の生活労働組合店舗で、「ごまかしのない商品、可能な限り純粋な食料品を供給する」という、ロッチデール公正先駆者組合までさかのぼります。協同組合は、ロッチデールの精神を受け継いできた事業体です。

近年、課題になっている食料の安全や環境については、まさに協同組合運動の原点といえます。いまこそ、21世紀の協同組合原則にもとづいた農協運営を行うために、JA綱領にもとづき変動する環境条件に対応した改革を進めることが求められています。

理念

人に優しい豊かな 地域社会を目指して

基本方針

1 「農業者の所得増大」「農業生産拡大」への挑戦

農業生産基盤が急激に厳しさを増す中において、私たちは営農・経済事業の積極的な展開に向けた自己改革を組合員とともに実践してまいります。

2 J A総合力発揮による地域活性化への貢献

農業振興や地域振興、農業の多面的機能発揮に向け、農業者や地域住民と一体となった協同活動を展開し、地域活性化に貢献してまいります。

経営管理体制

当J Aは農業者により組織された協同組織であり、正組合員の代表者で構成される「総代会」の決定事項を踏まえ、総代会において選出された理事により構成される「理事会」が業務執行を行なっています。また、総代会で選任された監事が理事会の決定や理事の業務執行全般の監査を行なっています。

組合の業務執行を行う理事には、組合員の各層の意思反映を行うため、青年部や女性部などから理事の登用を行なっています。また、信用事業については専任担当の理事を置くとともに、農業協同組合法第30条に規定する常勤監事及び員外監事を設置し、ガバナンスの強化を図っています。

貸出運営について

当JAは、協同組合金融の理念に基づき組合員の皆さまの事業や生活に必要な資金を中心に貸出を行うとともに、「堅実・健全」という経営理念の下に貸出運営に取り組んでいます。特に債権管理を徹底し、不良債権の新規発生防止に極力努めております。万一、発生した不良債権については早期回収に努める一方、資産自己査定に基づく貸倒引当金を設定するなど、財務を健全に維持することに努めています。

平成28年度は農業メインバンク機能を発揮するため農業者の皆さまへの定期訪問によりニーズを踏まえた農業資金の提案を行うとともに、農業資金の融資にかかる保証料の負担軽減を図りました。

また、地域の皆さまの多様なニーズに応えるため、住宅ローンをはじめとした取り組みを積極的に行いました。

平成29年度におきましても、積極的かつ堅実・健全な貸出運営を堅持し、組合員・地域社会全体の発展に貢献するよう努めてまいります。

金融商品の勧誘方針

当組合は、貯金・定期積金、共済その他の金融商品の販売等に係る勧誘にあたっては、次の事項を遵守し、組合員・利用者の皆さまに対して適正な勧誘を行います。

- 1.** 組合員・利用者の皆さまの商品利用目的ならびに知識、経験、財産の状況および意向を考慮のうえ、適切な金融商品の勧誘と情報の提供を行います。
- 2.** 組合員・利用者の皆さまに対し、商品内容や当該商品のリスク内容など重要な事項を十分に理解していただくよう努めます。
- 3.** 不確実な事項について断定的な判断を示したり、事実でない情報を提供するなど、組合員・利用者の皆さまの誤解を招くような説明は行いません。
- 4.** 電話や訪問による勧誘は、組合員・利用者の皆さまのご都合に合わせて行うよう努めます。
- 5.** 組合員・利用者の皆さまに対し、適切な勧誘が行えるよう役職員の研修の充実に努めます。
- 6.** 販売・勧誘に関する組合員・利用者の皆さまからのご質問やご照会については、適切な対応に努めます。

JAいるま野と地域社会について

JAいるま野は、川越市、所沢市、飯能市、狭山市、入間市、富士見市、坂戸市、鶴ヶ島市、日高市、ふじみ野市、三芳町、毛呂山町、越生町の10市3町を事業区域として、農業者を中心とした地域住民の方々が組合員となって、相互扶助(お互いに助け合い、お互いに発展していくこと)を共通の理念として運営される協同組織であり、地域農業の活性化に資する地域金融機関です。

当JAでは、皆様からお預かりした大切な財産である「貯金・積金」を源泉として、資金を必要とする組合員の皆様方や、地方公共団体などにもご利用いただいております。

当JAは、地域の一員として、農業の発展と健康で豊かな地域社会の実現に向けて、事業活動を展開しています。

また、JAの総合事業を通じて各種金融機能・サービス等を提供するだけでなく、地域の協同組合として、農業や助け合いを通じた社会貢献に努めています。

当JAは、組合員の皆様や地域のお客さまの着実な資産づくりのお手伝いをさせて頂いています。

組合員の皆様・地域のお客さま
うち組合員数：95,374人

※JAにおける「組合員」とは？

事業区域内にお住まいや勤務の方は組合員になる資格があります。また、組合員以外のお客さまにも一定の範囲内でJAのサービスをご利用頂けますので、お気軽にお声掛けください。

地域からの資金調達状況

当JAでは、お客さまのニーズに対応するため、懸賞品付定期貯金や公的年金お受取りの方を対象とした優遇金利定期貯金など特徴ある商品をご用意していますが、今後も新商品の開発やサービスの一層の充実に向けて努力してまいります。

貯金・積金残高
1兆1,606億円

出資金
60億円
貯金・積金
1兆1,606億円

地域への資金供給状況 (貸出金に関する事項)

組合員の皆様や地域のお客さまからお預かりした大切な貯金積金を、資金を必要とされている組合員をはじめとして、地域にお住まいの方や事業者の方々へ適正に供給し、農業や地域経済の活性化に寄与しています。

貸出金残高
(貸付留保金を含む)
3,923億円

組合員	3,524億円
地公体等	271億円
その他	128億円

* 制度融資の実績
農業近代化資金 4.8億円

* 農業支援融資商品
営農ローン・農業経営資金等

* 個人向けローン、事業者向け融資についても各種ご用意しております。

文化的・社会的貢献に関する事項 (地域との繋がり)

(1)「地域との共生」を指針として小さな活動から合言葉に、福祉、スポーツをはじめとした地域活動等を通じて文化的・社会的貢献活動を展開しています。

(2)利用者ネットワークとして、各種友の会や部会を設置し、さまざまな活動を展開しています。

(3)広報誌いるま野やホームページ等を通じて情報提供やご意見を承っておりますのでご利用ください。

<http://www.ja-irumano.or.jp>

JAいるま野

常勤役職員 1,448人
(うち常勤的臨時雇用者は294人)

支店数 55支店
ATM設置台数 76台

貸出金

支援サービス

営農支援

貸出金以外の運用に関する事項

安全性と流動性を重視し、安定収益確保のため預金や国債等の有価証券で運用しています。

預金残高 7,403億円
有価証券残高 491億円

組合員・地域の皆様

※計数は、平成29年3月末現在です。

※記載内容、商品についてご質問がございましたら、お気軽にお問い合わせください。

農業振興活動

農業者の所得増大・農業生産拡大に向けた取り組み

当JAは、「JAいるま野自己改革工程表」「第七次中期3ヶ年計画」（平成28年4月1日～平成31年3月31日）を策定し、創造的JA自己改革に取り組むなかで「農業者の所得増大」「農業生産拡大」へ向けて下記内容に取り組んでいます。

これらの取り組みを通し、平成30年度までに販売品販売高を3.5%増額します。

- (1) 都市近郊産地の特性を活かした高鮮度で、安全・安心な農産物の量販店や小売業者への直接納入拡大
【平成30年度目標】直接納入の拡大(野菜共販販売高比)20%
【平成28年度達成状況】量販店及び加工業者などの配送センターへ直接納入を進め、野菜共販販売高比13%となりました。
【平成29年度以降の取り組み】直接納品することで、物流コストの削減(価格への反映)と取引先へ「品質維持・向上」を提供することで取引拡大に取り組めます。
- (2) 事前取引価格・数量決定による契約取引の拡大
【平成30年度目標】契約取引の拡大(野菜共販販売高比)30%
【平成28年度達成状況】市場や量販店と連携した契約取引を拡大し、野菜共販販売高比23%となりました。
【平成29年度以降の取り組み】新規取引先へ提案や商談を重ね、取扱数量の拡大と新規取引先の開拓に取り組めます。
- (3) 「彩のきずな」プロジェクトによる「特A米」取得への取り組み
【平成30年度目標】「彩のきずな」買入数量の拡大 2,200 t
【平成28年度達成状況】・「彩のきずな」の食味ランキングで、今年は「A」となり、ステップ・アップしています。
・独自性を発揮できる「彩のきずな」の生産と販路拡大に取り組む、玄米数量で1,250 tを買入れました。
【平成29年度以降の取り組み】・地域内消費に向けた認知度の向上や需要創出に取り組めます。
・「彩のきずな」については、需要に応じて生産拡大に向け生産者へ呼び掛けを行い、買取数量の増大を目指します。
- (4) 農業資材コスト低減
【平成30年度目標】生産資材物流コスト・トータル生産コスト(平成27年度比)10%削減
【平成28年度達成状況】物流コストの削減、仕入先の見直しにより肥料・共販出荷用ダンボール価格を平均10%値下げしました。
・生産資材物流コスト 9%削減
・トータル生産コスト 肥料10%削減 農薬0%削減 その他生産資材3%削減
【平成29年度以降の取り組み】自己取りの拡充およびメーカー直送納品取扱いによる物流コスト見直し、仕入先の見直しにより生産資材全般の供給価格削減に取り組めます。
- (5) 農業機械導入コスト低減
【平成30年度目標】中古農機取扱高(農機取扱高比)10%
【平成28年度達成状況】本年度本格導入した中古農機取扱事業については、28年度取扱高比4%に増加しました。
【平成29年度以降の取り組み】中古農業機械PRによる取扱拡大に取り組めます。

農業の担い手育成に向けた取り組み

当JAは、新たに農業に取り組む担い手育成に向けて、県・市・町・農業委員会・指導農家と連携を図り、「いるま地域明日の農業担い手育成塾」に取り組んでいます。

また、正組合員及びその家族の定年帰農者を対象にした「農業塾」を開催し、農業の担い手育成に積極的に取り組んでいます。

併せて、金融面から農業の担い手を支援するため、国の制度資金を絡めた担い手金融機能強化に取り組めます。

社会的責任や社会的貢献に対する考え方

当JAは、貯金や融資等を行う信用事業から共済事業、購買事業、販売事業、指導事業や宅地等供給事業など、各種事業の展開を通じて、組合員の皆様への奉仕はもとより、地域の皆様に様々な事業機能やサービスを提供することにより、農業や地域経済社会の健全な発展に寄与することで社会的・公共的使命を果たしてまいります。

また、地域社会の一員としての責任を自覚し、地域の各種行事や催事等への参画やJAの社会・文化的活動をとおして、少しでも地域社会の発展や活性化のお役に立ちたいと思っています。

今後とも協同組合運動の理念である「一人は万人のために、万人は一人のために」を念頭におき、より良き地域社会人として、組合員の皆様をはじめとした地域の皆様といっしょに歩んでゆきたいと思っています。

リスク管理について

リスク管理の基本的な考え方

経済・金融の各種商品やシステムの複雑化と高度化が一段と進展し、IT技術の進歩が社会に大きな変革をもたらすようになった今日、JAを取り巻く経営環境は急速に変化しています。また、規制緩和の進展により、業態を超えた提携や異業種からの金融業務参入など、競争がますます厳しさを増しています。そのため、JAが抱えるリスクはかつてないほど大きく幅広いものとなっています。

JAが抱えるリスクには、信用リスクや市場リスクのように経営環境によるリスクと、事務リスクや情報資産リスクなどのように業務活動に伴い必然的に発生するリスクとがあります。JAは、とるべきリスクと回避すべきリスクとを的確に見極めて、安定的な経営を確保する必要があります。

当JAでは、JAバンクの基本方針に基づく「モニタリング」の実施や「各種のガイドライン」等を定めて内部統制を強化しています。

また、これらのリスクを総合的に管理・コントロールすべく、経営層をメンバーにした各種リスクの管理委員会・会議等で組織横断的な協議ができるリスク管理態勢を整えています。

このように、当JAをご利用する皆様が安心してお付き合いいただけるJAをめざして日々リスク管理態勢の向上に努めております。

●信用リスク管理(信用リスク：与信取引先の財務状況悪化等により損失を被るリスク)

当JAでは、資産の健全性を維持・向上させ、組合員・地域の皆様方に積極的な事業運営をしていくことを最重要課題としています。規程に基づく自己査定制度を根幹に、融資(推進)と審査とを分離した個別案件の審査・与信管理により牽制が働く体制としています。また、経営陣を含めた融資審査委員会を開催して重要案件を審議しています。

この審査体制を支える人材の育成については、融資・審査業務の専門家の育成とともに、各職務に応じた実践的な教育研修プログラムを実施し、体制の強化に努めています。

●市場リスク管理(市場リスク：金利、株価等の変動により損失を被るリスク)

当JAでは、このリスクに対しては、運用方針と資金バランスの適切な把握が最も重要であると考えています。よって、運用は、安全性と流動性を重視し、金利変動のヘッジ及び安定収益を確保するための資金ポートフォリオの構築という基本方針や取引極度を経営陣により決定し、定期的報告を実施するとともに、経営層で構成するALM委員会において、運用・調達構造の点検をして財務内容の安定に努めています。

また、運用においては、取引執行部門と事務・オペレーション部門とを分離し、牽制が効果的に働く体制を構築しています。

●オペレーショナルリスク管理(オペレーショナルリスク：内部管理上の問題や外部要因により損失が発生するリスク)

当JAでは、オペレーショナルリスクを、流動性リスク、事務リスク、情報資産リスク、人事労務・不正に係るリスク、法務・コンプライアンスリスクに係るリスク、災害に伴うリスク、評判リスクなどを含む幅広いリスクであるとともに、このリスク管理がお取引いただく皆様との日々の信頼関係を築く上で最も基本となるものと考えております。

当JAでは、このリスクを適切に認識・コントロールする体制の整備・充実に積極的に取り組んでおります。

- 流動性リスク管理：流動性リスクとは、財務内容の悪化などにより資金繰りがつかなくなるリスクです。当JAでは、資金調達構成や資金の流動性をALM委員会で点検し、適正な資金流動性を確保しています。また、系統JAグループ全体で対応する体制も整えています。
- 事務リスク管理：事務リスクとは、役職員の誤った事務処理や不正などにより損失を被るリスクです。当JAでは、貯金、為替、貸出などの金融業務に加え、共済業務や経済業務まで多種多様な業務について、手続・権限の厳格化、機械化による手作業事務処理の削減、現金・現物の管理体制の強化、事務事故のデータベース化、内部監査、事務指導の充実を図り事務リスクの削減に努めています。発生した事務事故などは、当JAの全業務部署で共有し、再発防止を図っています。
- 情報資産リスク管理：情報資産リスクとは、システム障害や情報漏洩などにより損失を被るリスクです。当JAでは、系統JAグループの全国システムに移行するとともに、重要なシステム導入に当たってはテスト経過などを慎重に検討しています。万一システム障害が発生した場合の影響を極小化するため、インフラの2重化など必要な対策を講じています。取引先の情報や個人情報については、情報保護のため、システムへの不正侵入の防止策を講じるとともに、情報の機密性に応じた管理を行っています。発生したシステム障害などは、当JAの全業務部署で共有し、再発防止を図っています。

コンプライアンス(法令等遵守)の態勢

「コンプライアンス」とは、一般的に「法令等遵守」と解釈され、JAが日常業務を遂行する上で関わってくる数多くの法令・規則等を遵守することはもちろんのこと社会的規範を全うし正しく行動することです。

地域金融機関であり、農業者・組合員の相互扶助組織であるJAは、農業、地域経済・社会の健全な発展に寄与する使命を持っていることから、より高い公共性と社会的責任が求められています。

当JAでは、代表理事組合長以下役職員全員が日々の業務活動の中で「コンプライアンス」を着実に実践していくことが、組合員や地域社会から「信頼」される基本であると考え、経営の最重要課題と位置づけ取り組んでいます。

コンプライアンス態勢と運営

当JAでは、コンプライアンス統括部署をリスク統括部リスク管理課として、経営陣を含むコンプライアンス委員会を設置するとともに、すべての部課、支店等にコンプライアンス担当者・責任者を配置し、コンプライアンスの啓発活動及び遵守状況のモニタリング並びに自主検査等を行っています。

年度ごとにコンプライアンス委員会で策定した「コンプライアンス・プログラム」を理事会で決定し、コンプライアンスの実践に取り組んでいます。また、コンプライアンスの組織風土を役職員一人ひとりに浸透させることが重要であることから、コンプライアンス委員会で「コンプライアンス・マニュアル」を策定し、全職員にこれを周知させるよう各種会議や研修会等の機会を利用して指導しています。さらに、経営者自らも率先垂範してこの実践と指導に当たっています。

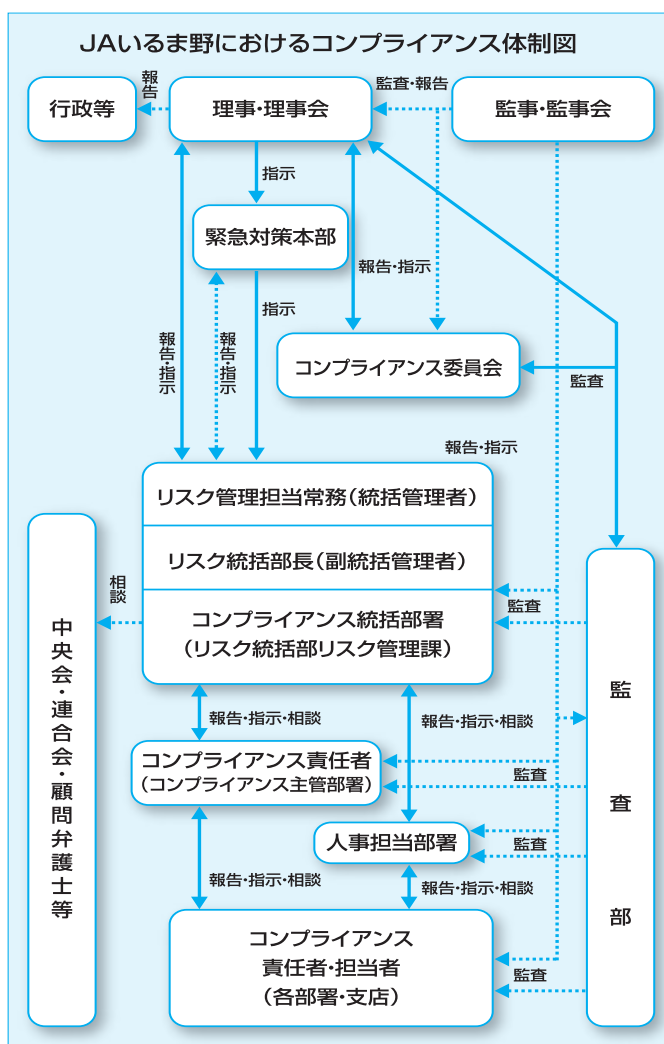

金融ADR制度への対応

① 苦情処理措置の内容

当JAでは、苦情処理措置として、業務運営体制・内部規則等を整備のうえ、その内容をホームページ・チラシ等で公表するとともに、JAバンク相談所やJA共済連とも連携し、迅速かつ適切な対応に努め、苦情等の解決を図ります。

受付窓口

当JAの各支店等にお申し出下さい。(支店連絡先は P.28をご覧ください。)

本店の受付窓口につきましては、こちらへお申し出下さい。

信用事業(貯金・為替業務)・・・金融共済部 推進企画課 (電話：0120-88-3641)

信用事業(融資業務)……………金融共済部 融資課 (電話：0120-88-3646)

共済事業……………金融共済部 共済課 (電話：0120-88-3645)

受付時間 午前8時30分～午後5時 (金融機関の休業日を除く)

当JA以外の受付窓口

信用事業……………埼玉県JAバンク相談所 (電話：048-823-7231)

受付時間 午前9時～午後5時 (金融機関の休業日を除く)

共済事業……………JA共済相談受付センター (電話：0120-536-093)

受付時間 午前9時～午後6時 (土日・祝日および12月29日～1月3日を除く)

② 紛争解決措置の内容

当JAでは、紛争解決措置として、次の外部機関を利用しています。

・信用事業

埼玉弁護士会示談あっせん・仲裁センター

①の窓口にお問い合わせください。

・共済事業

(社)日本共済協会 共済相談所 (電話：03-5368-5757)

(財)自賠責保険・共済紛争処理機構 本部 (電話：0120-159-700)

(財)日弁連交通事故相談センター 本部 (電話：03-3581-4724)

(財)交通事故紛争処理センター 東京本部 (電話：03-3346-1756)

①の窓口または上記にお問い合わせください。

内部監査

内部監査は、経営目的を達成するための内部管理体制の適切性や有効性を、組織上完全に独立した部門が検証し、必要に応じて問題点の改善・是正に関する提言を行うプロセスです。

当JAでは、法令等を遵守し、適切なリスク管理体制を整備するうえで、内部監査機能の整備が必要不可欠との認識のもと、監査部を設置し、リスクの種類・程度に応じた監査計画に基づき、効率的かつ実効性のある内部監査の実現に努めています。

また、JAいるま野グループでは、子会社についても監査部又は子会社に設けられた監査課による計画的内部監査を実施し、グループ全体の健全性確保に向けた取り組みを行っています。

JAいるま野の沿革

▶平成8年

- 4月1日 いるま野農協同組合誕生
- 4月22日 川越中央支店開店
- 6月28日 精明支店事務所新築オープン
- 8月30日 美杉台支店事務所新築オープン
- 9月14日 住宅展示場「ハウスフォーラムふじみ野」開設
- 10月7日 川越地区本部管内営農センター新設
- 11月18日 坂戸三芳野支店改装

▶平成9年

- 2月3日 高階支店事務所新築オープン
- 2月7日 JA全国広報大賞受賞、埼玉県知事賞受賞(広報部門)
- 5月15日 農林水産省経済局長賞受賞(農協教育広報優績表彰)
- 5月26日 城山デイサービスセンター開設
- 10月16日 結婚相談所開設
- 11月17日 高萩東支店統合廃止
- 12月26日 大家支店、坂戸支店改装

▶平成10年

- 3月9日 埼玉県知事賞受賞(広報部門)
- 3月30日 ホームページ開設
- 5月14日 農林水産大臣賞受賞(教育広報部門)
- 6月23日 WINGPLAN21(長期基本構想、長期基本計画)策定
- 8月18日 武蔵野の緑を考える集い

▶平成11年

- 1月14日 日東南台支店・水谷東支店・八津池支店・長瀬ハイランド支店統合廃止
- 2月12日 ダイオキシン調査結果公表
- 3月26日 衆・参議院に請願「平地山林・屋敷林を守るための相続税の納税猶予制度の適用に関する請願」
- 4月26日 三芳支店事務所新築オープン
- 6月26日 ダイオキシン安全宣言発表
- 8月～9月 固定資産税の適正化に関する陳情書を各行政に提出
- 10月1日 太陽の家デイサービスセンター開設
- 11月28日 みどり豊かな三富地域づくり県民の集い
都市近郊緑地総合研究機構設立

▶平成12年

- 2月11日 都市近郊緑地総合研究機構設立記念大会
- 2月16日 入間市と災害協定を締結
- 2月25日 坂戸市と災害協定を締結
- 4月1日 かみふくおか西デイサービスセンター開設
- 4月12日 JAいるま野・JA所沢市合併促進協議会設立
- 10月10日 大田支店新築オープン
- 11月29日 第1回臨時総会開催 JA所沢市との合併が決される

▶平成13年

- 2月13日 みよしの支店、新狭山支店、北坂戸支店、元加治駅前支店統合廃止

- 2月21日 JA全国金融推進大会農林水産大臣賞受賞
- 3月17日 都市近郊緑地総合研究機構推進大会
- 3月19日 入西支店新築オープン
- 3月22日 狭山市と災害協定を締結
- 4月2日 JA所沢市と合併
- 5月24日 JA共済優績組合表彰で全共連会長表彰(特別優績表彰)受賞

▶平成14年

- 1月30日 JAいるま野キャッチフレーズコピー「地球にやさしさ 耕す未来」発表
- 2月6日 JA全国広報大賞受賞
- 4月1日 単行本「武蔵野の落ち葉は生きている」刊行
- 4月30日 福原支店新築オープン
- 5月7日 南畑支店新築オープン
- 7月1日 坂戸城山デイサービスセンター内に在宅介護支援センターオープン
- 11月5日 「JAいるま野新情報システム」稼働開始
- 11月16日 みどり豊かな三富地域づくりシンポジウム

▶平成15年

- 3月26日 狭山市南部団地森林施業計画認定
- 6月18日 農政対策協議会設立総会
所沢市と災害協定を締結
- 10月16日 所沢ダイオキシン報道訴訟
最高裁、審理を東京高等裁判所へ差戻し判決
- 11月17日 埼玉県知事賞受賞(広報誌部門)
- 11月22日 三富地域農業シンポジウム

▶平成16年

- 1月20日 おおい・みよし団地森林施業計画認定
- 2月16日 毛呂山支店新築オープン
- 2月23日 高萩支店新築オープン
狭山共販センター竣工
- 3月26日 川越中央支店・坂戸中央支店・所沢支店統合廃止
- 3月29日 田面沢支店・坂戸支店の移転
- 4月13日 JAいるま野共計販売推進大会
- 6月12日 アグリキッズスクール開校(延べ13回開催)
- 6月16日 所沢ダイオキシン訴訟和解
- 7月23日 第1回直売組織連絡協議会総会
- 9月27日 狭山市北部団地森林施業計画認定

▶平成17年

- 3月7日 山田支店新築オープン
- 3月14日 角栄支店・二本木支店・川角支店・美杉台支店統合廃止
- 3月15日 広域営農センター竣工
- 3月28日 農産物直売所「とことこ市」(所沢市寿町)オープン
- 5月31日 「高階・福原団地」森林施業計画認定
- 10月3日 東入間警察と地域安全に関する協定を締結

▶平成18年

- 1月18日 狭山市・狭山警察と防犯協定を締結
- 3月13日 西川支店を統合廃止
- 3月23日 飯能市と災害協定を締結

- 5月8日 本店事務所移転
- 5月28日 合併10周年記念式典
- 6月10日 浦和レッズ・ハートフルサッカー教室（合併10周年記念事業）
- 7月1日 親子野球教室・野球観戦（合併10周年記念事業）
- 7月7日 川越市と災害協定を締結
- 8月1日 J Aいるま野千代田デイサービスセンターオープン
- 8月28日 坂戸三芳野支店・勝呂支店を統合廃止し、宮町支店新築オープン
- 9月15日 J Aいるま野精米センター竣工式
- 11月1日 日高中央直売所新築オープン
- 11月24日 株式会社いるま野アグリ創立総会
- 12月10日 日野皓正・音と言葉のメッセージ・中学生吹奏楽フェスティバル（合併10周年記念事業）
- 12月23日 浦和レッズ・ハートフルサッカー教室（合併10周年記念事業）

▶平成19年

- 2月22日 環境に関する国際基準ISO14001の認証取得
- 3月9日 富士見支店を統合廃止
- 3月12日 加治支店新築オープン
- 5月7日 小手指支店新築オープン
- 8月6日 所沢事業部事務所移転
- 8月20日 小手指農産物直売所新築オープン
- 10月1日 A E D（自動体外式除細動器）を全施設に設置
- 11月1日 販売事業200億円 J Aサミット開催
～2日

▶平成20年

- 2月6日 全国家の光大会第58回家の光文化賞受賞
- 2月18日 入間支店新築オープン
- 3月10日 精明支店・東吾野支店・名栗支店・南高麗支店統合廃止
- 3月18日 金融移動店舗車（あぐりプラネット号）を運行開始
- 3月19日 毛呂山町と災害協定を締結
- 4月7日 埼玉県と災害協定を締結
- 5月13日 日本農業新聞全国大会 創刊80周年特別賞受賞
- 5月15日 10年連続受賞 共済優績組合表彰
- 8月25日 南古谷支店新築オープン
- 9月16日 吾野支店新築オープン
- 10月27日 福岡支店新築オープン
- 11月1日 J Aいるま野環境宣言の制定
- 11月11日 越生町と災害協定を締結

▶平成21年

- 2月2日 西武支店新築オープン
- 4月1日 ふくはら幼稚園を法人化
- 4月26日 北部農機センター新事務所オープン
- 5月12日 日本農業新聞全国大会 長期普及優績 J A受賞
- 7月1日 三市町（ふじみ野市・富士見市・三芳町）と災害協定を締結
- 12月12日 農機大型センター新事務所オープン

- 12月14日 東部購買店舗新事務所オープン
- 12月28日 入曾支店名称変更（旧入間支店）

▶平成22年

- 1月12日 高麗支店新築オープン
- 1月24日 J A女性組織協議会会長賞受賞
- 2月26日 貯金残高1兆円達成
- 3月15日 大家支店を統合廃止
- 4月28日 大型農産物直売所「あぐれっしゅ川越」新築オープン
- 8月23日 合併15周年記念式典
- 12月18日 合併15周年記念 第5回中学生吹奏楽フェスティバル

▶平成23年

- 2月19日 女性組織協議会15周年記念大会
- 2月27日 合併15周年記念こども料理コンクール
- 5月16日 J Aポイントサービス開始
- 7月19日 越生支店新築オープン
- 10月15日 入間農産物直売所オープン
- 12月19日 東部統括支店（大井支店）新築オープン

▶平成24年

- 5月11日 大型農産物直売所「あぐれっしゅふじみ野」オープン
J A 栗っこと人的・物的支援を締結
- 10月13日 職員コンプライアンス研修会開催
- 11月17日 アグリキッズスクール開校

▶平成25年

- 1月16・25日 わくわくアグリスクール開校
- 5月16日 15年連続受賞 共済優績組合表彰
- 10月2日 T P P 国会決議の実現を求める全国代表者集会に参加
- 11月25日 鶴ヶ島支店新築オープン
- 12月19日 鶴ヶ島市と災害協定を締結

▶平成26年

- 4月2日 J Aいるま野牛部会設立
- 6月17・24日 雪害に係る廃農業資材無料収集処理の実施
- 8月20日 日高市と「高齢者等地域見守り活動に関する協定」を締結
- 9月7日 役職員コンプライアンス研修会開催
- 11月21日 大型農産物直売所「あぐれっしゅげんき村」オープン

▶平成27年

- 1月9日 新本店オープン
- 4月10日 農産物直売所「いるマルシェ」（ららぽーと富士見内）オープン
- 5月14日 J A 共済大賞受賞
- 6月～8月 合併20周年記念年末ジャンボ宝くじ付き定期貯金発売
- 8月24日 飯能支店新築オープン
飯能農産物直売所リニューアルオープン
- 8月29日 合併20周年記念大盆踊り大会
- 10月17日 松井農産物直売所リニューアルオープン
- 11月21日 合併20周年記念直売所感謝祭
- 11月21日 大型農産物直売所「あぐれっしゅ日高中央」焼きたてパンコーナーオープン

▶平成28年

- 1月18日 狭山支店新築オープン
- 1月19日 合併20周年記念資産管理組織連絡協議会セミナー
- 2月～3月 合併20周年記念感謝の集い（歌謡ショー）
- 2月21日 合併20周年記念こども料理コンクール
- 3月14日 本町支店を統合廃止
- 5月17日 合併20周年記念式典
- 10月11日 青年後継者組織連絡協議会設立総会

自己資本の状況

自己資本比率の状況<単体>

当JAは、多様化するリスクに対応するとともに、組合員や利用者のニーズに応えるため、財務基盤の強化を経営の重要課題として取り組んでいます。内部留保に努めるとともに、不良債権処理及び業務の効率化等に取り組んだ結果、平成29年3月末における自己資本比率は、14.97%となりました。

注：以下で使用している用語については、68ページの「自己資本比率の算定に関する用語解説一覧」をご参照下さい。

経営の健全性の確保と自己資本の充実

当JAの自己資本は、組合員の普通出資により調達しています。

平成29年3月31日現在

項目	内容
発行主体	いるま野農業協同組合
資本調達手段の種類	普通出資
コア資本に係る基礎項目に算入した額	6,014百万円(前年度5,993百万円)

トピックス

■西武ライオンズに「いるま野産コシヒカリ」を贈呈



飯能市民球場で4月に開催されたイースタン・リーグ公式戦、埼玉西武ライオンズvs東京ヤクルトスワローズにおいて、試合で活躍した両軍の優秀選手に対して「いるま野産コシヒカリ」100kgが贈呈されました。

この活動は、地元・所沢市に本拠地を置く埼玉西武ライオンズの選手たちに美味しい地元産米をたくさん食べて大活躍してもらいたいという願いと共に、いるま野産米のPRと消費拡大運動の一環として毎年実施されています。

■コスト低減に向けてオリジナル生産資材が誕生

4月よりほうれん草の出荷用段ボールが「とれ蔵」デザインにリニューアルされました。

これまで地域によって異なっていた2種類の段ボールの規格を統一したもので、これによって産地競争力の強化と生産者の出荷コスト低減を図ると共に、いるま野農産物の更なる認知度獲得を目指しています。

また、8月には生産コストの低減を目指して、「とれ蔵」デザインを施したいるま野オリジナル肥料「いるま野専用腐植酸化成888」が誕生。

こうした取り組みにより、JAいるま野の基本方針の1つである「農業者の所得増大、農業生産拡大への挑戦」を進めています。



© torezou



※写真の段ボールは、平成28年4月時点のデザインです。

■JAいるま野青年後継者組織連絡協議会の設立で若い力が結集！



各青年部・後継者組織の地域単位での活動基盤を尊重しつつ、農協全体の事業展開を通じて農業後継者の情報交換や課題の共有化、意見交換により若手担い手の意見を農協経営に反映させていくため、平成28年10月11日、355人の若手農業者が集い「JAいるま野青年後継者組織連絡協議会」の設立総会が開催されました。

当JAでは、改正農協法を踏まえた平成29年度役員改選に臨み、青年後継者組織からの役員登用など、JA自己改革に取り組んでおります。

■ミニバスケットボール大会に特別協賛

当JAは、教育活動の一環として、「中学生吹奏楽フェスティバル」や「こども料理コンクール」や「農業体験教室」など、積極的に地域貢献活動を実施しています。

管内の小学5年生以下の児童による県西部地区ミニバスケットボール新人選抜大会「JAいるま野 presents ニューイヤー・ブロンコスカップ2017」の決勝トーナメントの開催にあたり、当JAが初めて特別協賛しました。

また、その後、大会参加の全児童約1,600人と引率者の方を招待した「JAいるま野 presents 埼玉ブロンコスホームゲーム」(3月11日)では、ハーフタイムイベントとして管内の農産物をプレゼントするなど地産地消PRに努めつつ、プロ選手の迫力あるプレーを間近で観戦していただくことで、子供たちの夢を応援しました。



J A いるま野グループ 事業のご案内

当 J A は、『組合員の皆様をはじめ、地域社会の皆様が気軽に利用できる』をモットーとして、暮らしに役立つさまざまな事業を展開しております。また、J A いるま野の子会社である株式会社いるま野サービス(以下(株)いるま野サービス)・株式会社いるま野アグリ(以下(株)いるま野アグリ)も、J A とともに地域に根ざした各種事業を展開しております。以下 J A いるま野グループ(J A いるま野と(株)いるま野サービス・(株)いるま野アグリ)が行う主な事業についてご案内いたします。

＜J A いるま野 事業のご案内＞

貯金業務

組合員の皆様、地域の皆様や事業主の皆様のライフスタイルに合わせた財産形成や生活設計の資産づくりをお手伝いしております。

当座貯金、普通貯金(決済用貯金)、総合口座、貯蓄貯金、通知貯金、定期貯金、定期積金、納税準備貯金などの各種貯金を、目的・期間・金額に合わせてご利用いただいております。

融資業務

農業専門金融機関として、農業の振興を図るための農業関連資金はもとより、組合員の皆さまの生活を豊かにするための生活改善資金等を融資しています。

また、地域金融機関の役割として、地域住民の皆さまの暮らしに必要な資金や、地方公共団体、農業関連産業・地元企業等、農業以外の事業へも必要な資金を貸し出し、農業の振興はもとより、地域社会の発展のために貢献しています。

さらに、株式会社日本政策金融公庫をはじめとする政府系金融機関等の代理貸付、個人向けローンも取り扱っています。

為替業務

全国の J A ・ 県信連 ・ 農林中金の店舗をはじめ、全国の銀行、信用金庫などの各店舗と為替網を通じて、当 J A の窓口・ATM から全国の金融機関へ送金・振込や手形・小切手等の取立てを安全、確実、迅速に処理するサービスを行っております。

国債窓口販売業務

国債の窓口販売の取り扱いをしております。

投信窓口販売業務

本店及び基幹支店では、投資信託の窓口販売の取り扱いをしております。

高齢者福祉事業

組合員とご家族、地域住民が老後を安心して過ごせるとともに、家族介護者の負担軽減を目的としてデイサービス(日帰り介護)などの各種サービスを提供しています。

信用事業

信用事業は、貯金・融資・為替などいわゆる銀行業務といわれる業務を行っております。

私どもは、組合員の皆様と地域の皆様に信頼されるサービスのご提供と、期待や信頼にお応えする地域金融機関を目指し、「J A バンク」と称しております。

この J A バンクは、J A ・ 県信連 ・ 農林中金という三段階の組織が有機的に結びつき、J A バンクグループとして大きな力を発揮しています。

さらに、平成14年1月に策定された「J A バンク基本方針」により、破綻未然防止についても、盤石な態勢が整っています。

また、J A バンクグループは、独自の「破綻未然防止システム」と公的制度である「貯金保険制度」により「J A バンク、セーフティーネット」を構築しています。これにより、組合員・利用者の皆さまにより一層の安心をお届けしています。

JA ポイントサービス

信用・経済事業のご利用に応じてポイントを付与する組合員向けのサービスです。貯ったポイントは直売所でのお買い物や購買品購入、または貯金口座へキャッシュバックすることができます。

サービス業務・その他

オンラインシステムを利用した各種の自動受取り・支払いサービスや、事業主の皆様のための給与振込みサービス、自動集金サービス、口座振替サービスなどの取り扱いをしております。

また、全国全ての J A バンクでの貯金の出し入れや銀行、信用金庫及びゆうちょ銀行などでの現金引き出し(ゆうちょ銀行、セブン銀行、イーネット加盟のコンビニエンスストア・ローソンに設置の ATM (一部店舗除く)では預入れも可)ができるキャッシュカードサービスなどさまざまな事業活動を行っております。さらに、農中信託銀行の代理店として遺言信託業務も行っております。

共済事業

共済事業は、組合員の皆様や地域の皆様を不慮の災害から守り、その家族の暮らしを守ることを最大の目的として、生命・建物・火災・自動車共済など共済商品の取り扱いをしております。

購買事業・販売事業

農業に必要な肥料・農薬・飼料などの生産資材と、生活に必要な主食(お米)をはじめとする生活資材を品質、価格、安全性を考慮し、組合員・地域の皆さまに提供しております。また、安心・安全な農産物づくりを推進し、市場への共同出荷や J A 直売所での販売等を行っております。

営農・生活相談事業

営農・生活指導はもとより、法務・税務相談や土地の有効利用、さらには宅地等供給事業として資産保全管理と適正な土地利用へとつながる資産管理相談を行っており、これらの総合的な相談機能により、暮らしの全般にわたってサポートしています。

貯金商品一覧 (JA取扱い)

種類	内容	金額・期間	
当座貯金	小切手をご使用いただく貯金です。		
普通貯金	自由に出し入れのできる、いわば毎日のおサイフがわりの通帳です。また、貯金保険制度により全額保護される普通貯金無利息型(決済用)も取り扱っております。	1円以上出し入れ自由	
貯蓄貯金	普通貯金と同じように出し入れができるうえ、お預入残高に応じて、適用利率が段階的に高くなります。(金利情勢などにより、各段階の利率が同じになる場合もございます。)お使いみちの決まっていない資金の運用に最適です。	1円以上出し入れ自由	
総合口座	普通貯金と定期貯金を一冊の通帳にセットした口座です。預ける、貯める、支払う、受取る、借りるが、この一冊の通帳でOKです。	普通・1円以上出し入れ自由 スーパー定期・大口定期・変動金利定期・期日指定定期の受け入れ可	
通知貯金	まとまったお金を短期間預けるのに有利な貯金です。	5万円以上(7日間以上)	
定期貯金	期日指定定期貯金	利息の計算は1年複利で、利回りは大変有利です。3年にわたり預け入れができ、長期の運用が可能です。	1円以上・300万円未満 (最長3年・1年据え置き)
	スーパー定期	一番身近な自由金利商品です。3年・4年・5年もののお利息は、半年複利で計算されます。	1円以上(1ヶ月～5年) (半年複利は個人のみとなります)
	変動金利定期貯金	6ヶ月ごとに金利が変わります。3年ものは半年複利で計算されます。	1円以上(1年・2年・3年) (半年複利は個人のみとなります)
	大口定期貯金	まとまった資金の運用に最適です。金利は、お預け入れ時の金融情勢に応じて決まります。	1千万円以上(1ヶ月～5年)
財形貯金	一般財形貯金	毎月のお給料や賞与から積立ご希望額を天引き貯金で、知らずのうちに大きく貯まる貯金です。	3年以上・1円以上
	財形年金貯金	豊かな老後の生活設計にご活用いただける年金タイプの財形貯金です。(財形住宅貯金と合わせて550万円まで、年金としての受取りで利子等に税金がかかりません。)	5年以上・1円以上
	財形住宅貯金	マイホーム取得を目的とした財形貯金です。マイホームプランに合わせ積立額、期間が決められます。(財形年金貯金と合わせて550万円まで、住宅資金に充当することで利子等に税金がかかりません。)	5年以上・1円以上
納税準備貯金	納税時にあわてないですむ貯金で、非課税の特典があります。	1円以上 引き出しは納税時	
定期積金	皆さまの計画に合わせて、無理のないペースで積み立てられます。	1,000円以上 (6ヶ月～5年)	
積立定期貯金	エンドレス型・満期型・年金型の3種類があります。積立額・積立期間が自由に選べるマイペース貯金です。	1円以上 (種類によって分かります)	
JA教育資金贈与専用口座	教育資金非課税措置の適用を受けるための普通貯金専用口座です。教育資金を受贈した30歳未満の個人の方が対象になります。	貯金者が30歳に達した日等、一定の要件に該当した日まで (口座開設・新規預入は平成31年3月29日まで) 1円以上1,500万円以下	
JA結婚・子育て資金贈与専用口座	結婚・子育てで資金の一括贈与に係る贈与税の非課税措置を受けるための普通貯金専用口座です。直系尊属(曾祖父母、祖父母、父母等)から贈与契約書により結婚・子育て資金を受贈した20歳以上50歳未満の個人の方が対象になります。	受贈者(子・孫等)が50歳に達した場合等、一定の要件に該当した日まで(口座開設・新規預入は平成31年3月29日まで) 1円以上1,000万円以下(結婚関連資金は300万円を限度)	

※ 貯金の種類により、金利は異なります。金利は、窓口に提示してありますのでご確認ください。

※ 新規の口座を開設する場合、本人確認をさせていただきますので、運転免許証・健康保険証・印鑑証明書等いずれかの提示が必要となります。また、取引目的、職業等をあわせて確認させていただきます。(顔写真が無い証明書の場合は、2種類必要となります。)

- ◎〈便利さ〉を生かした通帳 …………… 総合口座・普通貯金・貯蓄貯金
- ◎有利に大きく増やす …………… 定期貯金
- ◎くらしの夢を育てる …………… 定期積金
- ◎明日への財産づくりに …………… 財形貯金

ローン商品一覧 (JA取扱い)

ローン名	ご利用いただける方	お使いみち	ご融資額	ご融資期間	ご返済方法	保証・担保
JA 住宅ローン (JAリフォーム ローン)	一定かつ安定した収入のある満20歳以上満66歳未満の方(完済時満80歳未満)	住宅の新築、購入、増改築、宅地の購入、住宅資金の借換(リフォームローンは、住宅の増改築資金)	5,000万円以内(リフォームローンは、1,000万円以内)(10万円単位)	3年～35年(リフォームローンは、1年～15年)	・元金均等毎月返済(住宅ローン) ・元金均等毎月返済ボーナス併用(住宅ローン) ・元利均等毎月返済 ・元利均等毎月返済ボーナス併用	・抵当権の設定(リフォームローンは原則、抵当権の設定は不要) ・基金協会保証(団信付保)
JA 小口ローン	一定かつ安定した収入のある満18歳以上の方(完済時満71歳未満)(満20歳未満は農業者、給与所得者の方に限りません)	生活に必要な資金で使いみちは自由(負債整理資金・事業資金は除きます)	10万円以上500万円以内(1万円単位)	6ヶ月～7年	・元金均等毎月返済 ・元利均等毎月返済ボーナス併用	・基金協会保証
JA 教育ローン	一定かつ安定した収入のある満20歳以上の方(完済時満71歳未満)	高校、各種学校、短大、大学の入学金、授業料など一切の教育資金	10万円以上1,000万円以内(1万円単位)	6ヶ月～15年以内	・元金均等毎月返済 ・元利均等毎月返済ボーナス併用	・基金協会保証(団信付保)
JA マイカーローン	一定かつ安定した収入のある満18歳以上満75歳未満の方(完済時満80歳未満)(20才未満は農業者、給与所得者の方に限りません)	自動車・バイクの購入、点検、修理、車検、免許の取得、カー用品購入、自動車ローン借換に必要な資金	10万円以上1,000万円以内(1万円単位)	6ヶ月～10年	・元金均等毎月返済 ・元利均等毎月返済ボーナス併用	・基金協会保証
JA カードローン	一定かつ安定した収入のある満18歳以上満65歳未満の方(満20歳未満は農業者、給与所得者の方に限りません)	生活に必要な資金	極度額50万円以内(10万円単位)	1年(自動更新)(満70歳の誕生日以降は契約の更新は行わない)	・定額式約定返済 ・任意返済	・基金協会保証
JA ワイドカード ローン	一定かつ安定した収入のある満20歳以上満65歳未満の方	生活に必要な資金	極度額500万円以内(10万円単位)(農業経営者以外の方は極度額300万円以内)	1年(自動更新)(満65歳の誕生日以降は契約の更新は行わない)	・定額式約定返済 ・任意返済	・基金協会保証
JA 農機ハウスローン	【個人】一定かつ安定した収入のある満18歳以上の方(完済時満80歳未満) 【法人等】直近決算で繰越欠損のない法人・任意団体	農機具の購入、修理等の資金及びパイプハウス資材、建設費並びに他金融機関の農機具ローン借換資金	10万円以上1,800万円以内(所用資金の範囲内)(1万円単位)	1年～10年(他金融機関の農機具ローン借換資金の場合は残存期間以内)	・元金均等毎月返済 ・元金均等年1回・年2回返済 ・元金均等毎月返済ボーナス併用 ・元利均等毎月返済 ・元利均等年1回・年2回返済 ・元利均等毎月返済ボーナス併用	・基金協会保証
JA 営農ローン	一定かつ安定した収入のある満20歳以上満79歳未満の方	農業生産に必要な営農資金	極度額300万円以内(100万円単位)	1年(自動更新)(満75歳の誕生日以降は契約の更新は行わない)	入金された資金を自動的に貸越金に充てます。	・基金協会保証
担い手 応援ローン	【個人】一定かつ安定した収入のある満20歳以上満79歳未満の方 【法人】直近決算で繰越欠損のない法人	【個人】農業生産に直結する運転資金 【法人】農業経営に必要な運転資金	極度額1,000万円以内(100万円単位)	1年(自動更新)(満79歳の誕生日以降は契約の更新は行わない)	入金された資金を自動的に貸越金に充てます。	・基金協会保証(借入額500万円超は抵当権を設定)
アグリ スーパー資金	【個人】一定かつ安定した収入のある満20歳以上満79歳未満の方 【法人等】直近決算で繰越欠損のない法人・任意団体	【個人】農業生産に直結する運転資金 【法人等】農業経営に必要な運転資金	過去の生産実績に基づき支払われる交付金相当額及び販売代金相当額のうち、口座入金される金額の範囲内(10万円単位)	1年以内	入金された資金を自動的に貸越金に充てます。	・基金協会保証
アグリ マイティ資金	【個人】一定かつ安定した収入のある満18歳以上の方(完済時満80歳未満) 【法人等】直近決算で繰越欠損のない法人・任意団体	・農業生産、あるいは農産物の加工等に必要設備資金・運転資金 ・再生可能エネルギー利用の取組に必要な設備取得等資金	10万円以上1,800万円以内(1万円単位) *法人等の場合は10万円以上3,600万円以内 *再生可能エネルギー利用にかかる資金の場合は5,000万円以内	20年以内	・元金均等毎月返済 ・元金均等年1回・年2回返済 ・元金均等毎月返済ボーナス併用 ・元利均等毎月返済 ・元利均等年1回・年2回返済 ・元利均等毎月返済ボーナス併用	・基金協会保証 *必要に応じ抵当権を設定
JA 事業者ローン	一定かつ安定した収入のある満20歳以上の方(完済時満71歳未満)	組合員の事業に必要な設備資金・運転資金	10万円以上1,000万円以内(運転資金は、500万円以内)(10万円単位)	1年～10年(運転資金は、1年～5年)	・元金均等毎月返済 ・元利均等毎月返済	・基金協会保証(借入額500万円超は抵当権を設定)
JA 賃貸住宅ローン	一定かつ安定した収入のある満20歳以上の方(完済時満71歳未満)	賃貸住宅の建設、増改築、補修に必要な資金	100万円以上4億円以内(10万円単位)	1年～30年	・元金均等毎月返済 ・元利均等毎月返済	・抵当権の設定 ・基金協会保証

※ 各商品ごとに利率、保証料、ご利用限度額などが異なりますのでローンのご利用にあたっては、ご相談ください。

■ つぎの資金についても、ご相談ください

代理貸付商品名	内容
(株) 日本政策金融公庫	農業者等への長期設備資金、長期運転資金
	高校・短大・大学等へ進学するために必要な資金

※ 上記のローンや代理貸付以外の一般融資も行っていますので、事業資金(運転資金、設備投資資金など)が必要の際はご相談ください。

その他の商品・サービス（JA取扱い）

種 類	内 容
内 国 為 替 業 務	全国の金融機関（JA、銀行、信用金庫、信用組合、労金など）をネットで結ぶ「全銀システム」により送金、振込及び手形小切手の取立を安全、確実に行えます。
国 債 販 売 業 務	国債の取扱いは、個人向け国債（固定金利3年、固定金利5年、変動金利10年）、新型窓口販売方式の国債（2年固定利付、5年固定利付、10年固定利付）がそれぞれ発行され募集をしております。
投 資 信 託 販 売 業 務	個人資産運用のために、各種投資信託の募集・販売を行っております。また、NISA（少額投資非課税制度）もお取扱いしております。（特定の店舗での販売となります。）
キ ャ ッ シ ュ サ ー ビ ス	カード1枚で、貯金の入出金・残高照会などが、当JAのATMでご利用頂けます。全国の提携金融機関やゆうちょ銀行のATMでご利用できるほか、コンビニエンスストア等に設置のATM（セブン銀行、イーネットATM、ローソンATM）でもご利用できます。 （提携金融機関によりお取引の可能な範囲が異なります。）
ICキャッシュカード・ 生体認証カード	ICチップと生体認証を登録することで、偽造・変造・盗難防止に高いセキュリティが確保できるカードです。
デ ビ ッ ト カ ー ド サ ー ビ ス	現在お手持ちのキャッシュカードを利用して、加盟店でのお買い物やサービス料金などのお支払が手数料なしに利用できるサービスです。
A T M 振 込	当JAのATMを利用して簡単な操作で振込がご利用いただけます。 ※現金でのご利用はできません。
自 動 支 払 ・ 自 動 受 取	毎月の5大公共料金（電気・ガス・水道・電話・NHK）、税金、共済掛金、学費、クレジットカードなどのお支払や、給与、年金などのお受取りを自動的に行う便利で安心なサービスです。
イ ン タ ー ネ ッ ト バ ン キ ン グ フ ァ ー ム バ ン キ ン グ	窓口やATMに行かなくても、インターネットに接続されているお手持ちのパソコン、携帯電話、スマートフォンからアクセスするだけで、平日、休日を問わず残高照会や振込・振替などの各種サービスがお気軽にご利用いただけます。また高度な暗号化技術（SSL128bit）を採用しており、インターネット上のお客様のお取引情報を厳重に保護しています。
定 額 自 動 送 金 サ ー ビ ス	住宅家賃・仕送りなど毎月一定額の振込みをご指定日にお客さまの口座から当JA各支店・他金融機関のご指定口座へ送金いたします。
J A カ ー ド	VISAブランドのクレジットカードに、JA独自のサービスを付加したJAカードの発行や加盟店へのご加入のお取次ぎをいたします。
夜 間 金 庫	営業時間終了後でも売上金などを当座貯金などへ受入のためお預かりいたします。（特定店舗でのお取り扱いとなります。）
年 金 相 談	年金に関するあらゆるご相談をスタッフが無料で承っております。出張相談も可能です。

各種手数料（JA取扱い）

※ここに掲載しました手数料は平成29年4月1日現在のものです。また個々の取引内容等により手数料が異なる場合や新たに付加される場合がありますので窓口でご確認ください。

▶内国為替関連手数料

種	類	同一店舗内振込	当組合本支店あて	系統・系統外 金融機関あて	
送金手数料	普通扱い	1件につき	432円	648円	
振込手数料	文書扱い	1万円未満1件につき	108円	324円	
		1万円以上3万円未満1件につき	216円	432円	
		3万円以上1件につき	432円	648円	
	電信扱い	1万円未満1件につき	無料	108円	432円
		1万円以上3万円未満1件につき	無料	216円	540円
		3万円以上1件につき	216円	432円	756円
	ATM扱い (系統キャッシュカード)	1万円未満1件につき	無料	108円	270円
		1万円以上3万円未満1件につき	無料	108円	324円
		3万円以上1件につき	無料	216円	540円
	ATM扱い (他行キャッシュカード)	1万円未満1件につき	無料	216円	378円
		1万円以上3万円未満1件につき	無料	216円	432円
		3万円以上1件につき	無料	324円	648円
	インターネット・モバイル・ファーム扱い	1万円未満1件につき	無料	108円	216円
		1万円以上3万円未満1件につき	無料	108円	216円
		3万円以上1件につき	無料	216円	324円
	法人ネットバンク	1万円未満1件につき	無料	108円	216円
		1万円以上3万円未満1件につき	無料	108円	216円
		3万円以上1件につき	無料	216円	324円
	法人ネットバンク (総合)	1万円未満1件につき	無料	108円	216円
		1万円以上3万円未満1件につき	無料	108円	216円
3万円以上1件につき		無料	216円	324円	
法人ネットバンク (給与・賞与)	1万円未満1件につき	無料	108円	216円	
	1万円以上3万円未満1件につき	無料	108円	216円	
	3万円以上1件につき	無料	108円	216円	
口座振替手数料	1件につき		108円		
	インターネット・モバイル・ファーム、法人ネットバンクを利用したもの1件につき		無料		

▶手形・小切手取立手数料等

種	類	手数料
代金取立	普通扱い	1通につき 648円
	至急扱い	1通につき 864円
その他	送金・振込の組戻料	1件につき 648円
	取立手形の組戻料	1通につき 648円
	不渡手形の返却料	1通につき 648円
	取立手形店頭呈示料	1通につき 648円※

※ ただし、648円を超える経費を要する場合は、その実費を徴する。

▶手形・小切手発行手数料

種	類	手数料
小切手帳	1冊50枚綴り	648円
約束手形帳	1冊25枚綴り	540円
為替手形	(1枚)	32円
専用約束手形(マル専手形)	(1枚)	540円
マル専当座開設手数料		3,240円
自己宛小切手	(1枚)	540円

▶国債保護預り口座兼振替決済口座管理手数料

種	類	手数料
国債保護預り口座兼振替決済口座管理手数料	年間	無料

▶硬貨取扱手数料

手数料	両替金受入枚数			
	100枚まで	101枚～1,000枚まで	1,001枚～2,000枚まで	2,001枚以上
	無料	324円	648円	1,000枚ごとに324円加算

※ 同一金種への交換、記念硬貨への両替、汚損した現金の交換は無料

▶その他の手数料

種 類	手 数 料
残 高 証 明 書 (相 続 貯 金 含)	432円
相続貯金等残高証明書及び相続貯金等評価額証明書	864円
相 続 貯 金 等 評 価 額 証 明 書 の み	432円
取 引 履 歴 明 細 表 (相 続 人 用 含)	
1 通 (1 口 座) : 過 去 3 年 分 まで	2,160円
1 通 (1 口 座) : 過 去 3 年 を 超 え る 期 間	1ヶ月毎に540円を追加
そ の 他 証 明 書 (お 客 様 指 定 書 式 等)	2,160円
通 帳 ・ 証 書 再 発 行	1,080円
ICキャッシュカードの発行・更新	無料
ICキャッシュカードの再発行(盗難・紛失等)	1,080円
JAカード(一体型)発行・再発行・更新	無料
JAネットバンク基本利用手数料	無料
ファームバンキング基本利用手数料(1ヶ月)	2,160円
法人JAネットバンキングリアル系基本利用手数料(1ヶ月)	2,160円
法人JAネットバンキングリアル系+伝送系基本利用手数料(1ヶ月)	5,400円

▶融資関係手数料

手 数 料 項 目	手 数 料
残 高 証 明 書	432円
そ の 他 証 明 書 (お 客 様 指 定 書 式 等)	2,160円
融 資 証 明 書	1,080円
住 宅 口 ー ン	
新 規 実 行	32,400円
条 件 変 更 (金 利 条 件 含 む)	3,240円
一 部 繰 上 返 済	2,160円
全 額 繰 上 返 済	
3 年 未 満	2,160円
3 ~ 7 年 未 満	1,080円
7 年 以 上	無料
固 定 金 利 特 約 期 間 中 の 全 額 繰 上 返 済	32,400円
特 約 期 間 設 定 新 規 設 定 時	無料
特 約 期 間 設 定 継 続 時	5,400円
固 定 金 利 選 択 型 へ の 変 更	5,400円
資 産 管 理 事 業 資 金	
新 規 実 行	32,400円
特 約 期 間 設 定 新 規 設 定 時	無料
特 約 期 間 設 定 継 続 時	10,800円
固 定 金 利 選 択 型 へ の 変 更	10,800円
債 務 引 き 受 け 時 担 保 変 更	32,400円
統 ー 口 ー ン 新 規 実 行	1,080円
カ ー ド ロ ー ン (ら く ら く キ ャ ッ シ ュ を 含 む)	
ロ ー ン カ ー ド 再 発 行	540円

▶夜間金庫利用手数料

種 類	手 数 料
基 本 料 金 (月 額)	3,240円
入 金 袋 再 交 付	3,240円
外 扉 鍵 再 交 付	2,160円

主な共済商品の一覧（JA取扱い）

長期共済（共済期間が5年以上の契約）

種類	内容
終身共済	万一のときはもちろん、ニーズにあわせた特約により保障内容を自由に設計できる確かな生涯保障プランです。(*)
引受緩和型終身共済	通院中、病歴があるなど健康上の理由で、共済・保険に加入できなかった方も、一定の範囲で医師の診査なしの簡単な手続きでご加入できます。(*)
一時払終身共済	満期共済金や退職金等の一時金を活用した長期資金確保・相続対策ニーズに応えることができるプランです。医師の診査なしの簡単な手続きでご加入できます。(*)
養老生命共済	万一のときの保障と、将来の資金づくりを両立させたプランです。基本タイプと中途給付タイプがあります。(*)
定期生命共済	万一のときを手軽な掛金で保障するプランです。農業の新たな担い手などの経営者の万一のときの保障と退職金などの資金形成ニーズに応えるプランもあります。(*)
子ども共済	お子さまの入学資金や結婚・独立資金の準備に最適なプランです。入学祝い金タイプ(にじ・えがお)と学資金タイプ(学資応援隊)があります。また、共済契約者(親)が万一のときは、満期まで毎年養育年金をお受取になれるプランもあります。(*)
がん共済	幅広い「がん(悪性新生物)」を、一生涯にわたり手厚く保障します。がんのほか脳腫瘍も対象としています。基本タイプ・充実タイプがあります。(*)
医療共済	病気やケガによる入院や手術はもちろん、がんの治療や先進医療など幅広い医療リスクに備えることができます。日帰り入院から長期の入院まで幅広く保障することができます。(*)
引受緩和型医療共済	通院中、病歴があるなど健康上の理由で、共済・保険に加入できなかった方も、医師の診査なしの簡単な手続きでご加入できます。(*)
介護共済	一生涯にわたって、介護の不安に備えることができるプランです。公的介護保険制度に定める要介護2～5に認定されたとき、または所定の重度要介護状態になったときに介護共済金が受け取れます(*)
一時払介護共済	満期共済金や退職金等の一時金を活用して、一生涯にわたって介護の不安に備えることができるプランです。医師の診査なしの簡単な手続きでご加入できます。(*)
予定利率変動型年金共済	老後の生活資金準備のためのプランです。医師の診査なしの簡単な手続きでご加入できます。また、最低保証予定利率が設定されているので安心です。定期年金タイプ・終身年金タイプがあります。(*)
建物更生共済	火災はもちろん、地震や台風などの自然災害も幅広く保障します。また、満期共済金は、建物の新築・増改築や家財の買替資金としてご活用いただけます。建物保障タイプ・家財保障タイプ・営業用什器備品保障タイプがあります。(*)

短期共済（共済期間が5年未満の契約）

種類	内容
自動車共済	対人・対物賠償をはじめ、人身傷害、搭乗者傷害、車両損害など、自動車事故を幅広く保障します。
火災共済	住まいの火災損害を保障します。
傷害共済	日常のさまざまな災害による万一のときや負傷を保障します。

種類	内容
自賠償共済	人身事故の被害者保護のため、法律ですべての車両に加入が義務付けられている共済です。
賠償責任共済	日常生活中に生じた損害賠償義務を保障します。
イベント共済	イベント開催時の傷害・賠償事故を保障します。

※ (*)は、所定の要件を満たす場合、共済掛金が所得税・住民税の所得控除の対象となる共済です。

※ このほかにも、みどり国民年金基金(第1号被保険者の上乗せ年金)などがあります。

※ 共栄火災海上保険株式会社の代理店として、海外旅行保険、住宅ローン付火災保険の保険商品を取り扱っております。

※ この資料は概要を説明したものです。各種共済の仕組み内容につきましては、「重要事項説明書(契約概要)」をご覧ください。詳しくは窓口までお問合せください。

<株いるま野サービス 事業のご案内>

当社は、『安心と潤いのある生活の創造をめざして』を理念のもと、組合員並びに地域の皆様方の生活に信頼と安心のサービスの提供に努め、事業展開を行っております。

葬祭事業

信頼されるご葬儀を提供し、24時間体制でまごころを込めた対応を心掛けております。

保険事業

火災・傷害・賠償等の損害保険を取扱い、アドバイザーとして、みなさまの万が一に備えご案内します。

プロパンガス事業

日々の生活に欠かせないプロパンガスを安全・安心・快適にご利用いただけるようサービスの提供をしております。

不動産事業

マンション・アパート・駐車場を借りたい方と貸したい方をおつなぎし、みなさまの暮らしをお手伝いしております。

給油所事業

お車の給油・オイル交換・タイヤ交換で、みなさまの大切なお車を心を込めてお守りします。

<株いるま野サービス店舗一覧>

(平成29年4月1日現在)

所在地	電話番号	所在地	電話番号
本店 管理課 入間市小谷田4-6-11	04-2941-6231	燃料課 入間市小谷田4-6-11	04-2941-6231
監査課 入間市小谷田4-6-11	04-2941-6231	燃料課 南古谷店 川越市大字今泉340-1	049-230-1254
祭事課 入間市小谷田4-6-11	04-2941-6231	燃料課 西部店 飯能市大字小久保150-1	042-975-7366
祭事課 川越店 川越市大字小室319	0120-844-260	燃料課 芳野給油所 川越市大字寺井214-12	049-224-8700
祭事課 東部店 富士見市諏訪1-11-9	0120-844-261	不動産課 入間市小谷田4-6-11	04-2941-6231
(せせらぎホール富士見 富士見市諏訪1-11-9)	0120-844-261	不動産課 みずほ台店 富士見市西みずほ台1-19-6	049-255-1711
祭事課 入間狭山店 狭山市入間川2-24-25	0120-844-262	不動産課 ふじみ野店 ふじみ野市うれし野2-4-1	049-264-5455
祭事課 北部店 坂戸市大字森戸542-2	0120-844-263	不動産課 狭山店 狭山市入間川2-24-25	04-2969-6330
(せせらぎホール坂戸 坂戸市石井2330)	0120-844-263	(元加治駅前案内所 飯能市大字岩沢400-3)	04-2969-6330
祭事課 西部店 飯能市大字小久保150-1	0120-844-264	保険課 入間市小谷田4-6-11	04-2941-6232
祭事課 所沢店 所沢市上新井3-3-4	0120-844-265		
(せせらぎホール所沢 所沢市上新井3-3-4)	0120-844-265		

※店舗により営業日・営業時間が異なりますので各店舗にお問合せください

<株いるま野アグリ 事業のご案内>

J A と同じ事業区域で、事業展開しております。

農作物の生産・販売

米・麦・大豆等の生産を行いJ Aへ出荷を行います。

苗の生産・販売

水稲・野菜等苗の生産を行い、組合員等に販売します。

農産物の加工・販売

新鮮で安心・安全なJ Aいるま野地場産農産物を使った加工品の生産・販売を行います。

新規農業就農者の育成事業

新規就農希望者へ研修を実施し、地域農業の担い手の育成を図ります。

農作業の受委託事業

遊休農地解消のため、組合員から農作業の全作業および部分作業の委託受け、農地の維持・管理を行います。また、地域の認定農業者等の担い手と連携し、農作業の再委託事業を行います。

<株いるま野アグリ店舗一覧>

(平成29年4月1日現在)

事業所	所在地	電話番号
事業所	富士見市みどり野北76	049-254-3119

J A いるま野の概況

役員・組織の状況

役員一覧(平成29年7月1日現在)

●理事

代表理事組合長	大木 清志	地域理事代表	鹿島 正之助	理事	長谷川 文雄	理事	関谷 英男
代表理事副組合長	諸口 栄治	理事	大野 政己	理事	中島 敏雄	理事	町田 智
代表理事専務	町田 修	理事	塩野 謙吉	理事	粕谷 紀仁	理事	野沢 幹雄
常務理事	大澤 道則	理事	加藤 榮壽	理事	齋藤 栄一	理事	越阪部 一
常務理事	鹿島 良房	理事	新井 康夫	理事	仲川 知範	理事	若山 芳男
常務理事	吉川 誠	理事	滝嶋 嘉久	理事	高橋 光行	理事	石井 敏夫
常務理事	竹ノ谷 昭彦	理事	内田 秀夫	理事	石川 猛	理事	青木 敏子
常務理事	原田 一	理事	水村 常雄	理事	松本 均	理事	渋谷 利江
常務理事	秦 隆行	理事	宮寺 康夫	理事	波田 二三雄	理事	細渕 汎子
地域理事代表	小倉 元司	理事	内田 輝美	理事	岩田 博雄	理事	小野 田敏枝
地域理事代表	田中 弥一	理事	武田 信太郎	理事	金子 誠	理事	岡野 とし子
地域理事代表	澤田 平司	理事	桑原 福治	理事	吉原 一雄	理事	梅澤 三子
地域理事代表	古谷 博	理事	柳下 春良	理事	横手 澄男	理事	平岡 豊子
地域理事代表	亀田 康好	理事	中沢 茂樹	理事	浅見 豊樹	理事	星野 貴洋
地域理事代表	石森 義朗	理事	丸山 武	理事	江原 良弘		

●監事

代表監事	繁田 收作	監事	金子 義一	監事	増田 博
常勤監事	吉川 彰	監事	森田 清	監事	野口 郁夫
監事	町田 健	監事	永瀬 博	監事	久山 竜治

※監事 久山 竜治は、農協法第30条第14項に定める員外監事です。
 ※監事 吉川 彰は、農協法第30条第15項に定める常勤監事です。

●子会社

(株)いるま野サービス代表取締役社長 岩崎 晃
 (株)いるま野アグリ代表取締役社長 諸口 栄治

*当 J A では、農協法第30条の2による「経営管理委員」制度は採用していません。

組合員数

(単位：人)

区分	平成28年3月期	平成29年3月期
正組合員	29,365	29,331
うち個人	29,324	29,288
うち法人	41	43
准組合員	60,673	66,043
うち個人	60,212	65,578
うち団体	461	465
合計	90,038	95,374

職員の状況

(単位：人)

	平成28年3月期			平成29年3月期		
	男子	女子	計	男子	女子	計
一般職員	654	703	1,357	654	706	1,360
営農指導員	68	1	69	68	2	70
生活指導員	0	8	8	0	8	8
その他の職員						
合計	722	712	1,434	722	716	1,438

※上記表のうち、常用的臨時雇用者は平成28年3月期は303人、平成29年3月期は294人です。

主な組合員組織(平成29年7月1日現在)

(単位：人)

組織の名称	代表者氏名	主な活動内容	構成員数
J A いるま野野菜一元共販連絡協議会	会長 池上 善一	主要野菜の一元共販、流通の合理化、産地ブランドの確立に関する情報提供等	821
J A いるま野牛部会	部会長 時田 裕	J A 系統販売、飼養・衛生管理技術の研究、畜産情勢に関する情報提供等	17
J A いるま野直売組織連絡協議会	会長 大野 良雄	野菜生産振興、地産地消の取り組みによる販売および直売所運営に関すること等	1,592
J A いるま野資産管理組織連絡協議会	会長 小川 浩資	時代環境等に対応した資産管理の研究・実践等	4,297
いるま野農業協同組合女性組織協議会	会長 加藤 知子	サークル活動、福祉活動(タオラー本運動)等	3,277
いるま野農業協同組合結婚相談員連絡協議会	会長 池田 保次	農業後継者の配偶者確保のため、結婚相談日及び登録者交流会の開催等	90
J A いるま野年金友の会連絡協議会	会長 小澤 稔夫	健康講話会やグラウンドゴルフなどの健康管理活動、生活文化活動	54,536
J A いるま野共済友の会連絡協議会	会長 宮野福太郎	生活習慣病検診や親子の集いをはじめとした健康管理活動、ふれあい活動等	12,731
J A いるま野助け合い組織	—	各地域毎のふれあい交流会等、高齢者への支援活動	324

※構成員数は平成29年3月31日現在

※ J A いるま野共済友の会連絡協議会の構成員数の単位は世帯となります。

JAいるま野店舗一覧

平成29年4月1日現在

	所在地	電話番号	ATM台数
本店	川越市今成2-29-4	049-224-1607	0
芳野支店	川越市大字北田島144-1	049-222-0782	1
古谷支店	川越市大字古谷上3830-1	049-235-1581	1
南古谷支店	川越市大字今泉340-1	049-235-2006	1
高階支店	川越市大字砂新田10	049-242-1066	1
福原支店	川越市大字今福2648-1	049-243-4224	1
日東支店	川越市大字大袋新田466	049-243-3688	1
大田支店	川越市大字豊田本1158-1	049-243-3306	1
名細支店	川越市大字鯨井1461-1	049-231-2211	1
山田支店	川越市大字山田696-1	049-222-0489	1
田面沢支店	川越市今成2-29-4	049-226-3315	1
川越支店	川越市城下町45	049-222-0044	1
霞ヶ関支店	川越市大字笠幡159-5	049-231-1906	1
的場支店	川越市霞ヶ関北1-21-1	049-231-1702	1
宮町支店	坂戸市大字青木480-4	049-281-2204	1
坂戸支店	坂戸市千代田1-4-14	049-281-0036	1
入西支店	坂戸市にっさい花みず木3-12-3	049-281-0103	1
鶴ヶ島支店	鶴ヶ島市大字脚折1861-1	049-285-0176	1
毛呂山支店	入間郡毛呂山町岩井西2-23-1	049-294-2033	1
越生支店	入間郡越生町大字越生900-4	049-292-3154	1
福岡支店	ふじみ野市西原2-1-5	049-261-0021	1
大井支店	ふじみ野市うれし野2-4-1	049-262-1627	1
大井西部支店	ふじみ野市緑ヶ丘1-9-12	049-262-5252	1
三芳支店	入間郡三芳町大字北永井358-1	049-258-0010	1
鶴瀬支店	富士見市鶴瀬東2-12-8	049-251-1144	1
南畑支店	富士見市大字上南畑1103-1	049-251-0214	1
水谷支店	富士見市大字水子2559-2	049-251-0070	1
みずほ台支店	富士見市西みずほ台1-19-6	049-253-2522	1
柳瀬支店	所沢市大字亀ヶ谷135-2	04-2944-1271	1
松井支店	所沢市大字上安松1298	04-2992-9121	2
富岡支店	所沢市大字下富627-10	04-2942-1211	1
山口支店	所沢市大字山口1398	04-2923-9131	1
吾妻支店	所沢市大字久米1554	04-2924-0123	1
小手指支店	所沢市小手指南2-14-3	04-2948-0285	1
三ヶ島支店	所沢市三ヶ島5-1316-1	04-2948-0225	1
狭山ヶ丘支店	所沢市若狭4-2997-17	04-2948-2317	1
東金子支店	入間市小谷田4-6-11	04-2962-5297	1
宮寺支店	入間市宮寺2073	04-2934-2013	1
藤沢支店	入間市大字下藤沢975	04-2962-3824	1
黒須支店	入間市鍵山1-6-1	04-2962-8234	1
豊岡支店	入間市扇町屋4-8-2	04-2962-3111	1
金子支店	入間市大字西三ツ木108	04-2936-0121	1
西武支店	入間市大字仏子748-1	04-2932-1178	1
狭山支店	狭山市入間川2-24-25	04-2953-6382	1
柏原支店	狭山市柏原2494	04-2952-6241	1
水富支店	狭山市根岸2-18-21	04-2952-6225	1
入曾支店	狭山市大字南入曾579	04-2959-2128	1
堀兼支店	狭山市大字堀兼412	04-2957-4361	1
奥富支店	狭山市大字下奥富851-1	04-2952-4304	1
飯能支店	飯能市栄町10-10	042-972-5501	2
吾野支店	飯能市大字坂石36-1	042-978-0044	1
名栗原市場支店	飯能市大字下赤工545-11	042-977-0003	1
加治支店	飯能市大字笠縫60-1	042-972-7101	1
日高支店	日高市大字南平沢1042	042-989-3111	1
高萩支店	日高市大字高萩611-2	042-989-0201	1
高麗支店	日高市大字梅原47-1	042-989-1101	1

ATMのみ設置

- ウニクス南古谷
- 南大塚駅前
- 川越市役所
- イオン大井店
- 三芳町役場
- 旧水谷東支店
- 埼玉スポーツセンター
- 旧八津池支店
- 旧二本木支店
- 旧角柴支店
- 入間川病院
- 旧大家支店
- 旧精明支店
- 旧吾野支店(三社)
- 東吾野駅前
- 旧名栗支店
- 旧南高麗支店
- 旧本町支店
- 旧元加治駅前支店

業績のお知らせ

業績のお知らせ

J Aいるま野平成29年3月期の業績

I 財務諸表

貸借対照表
損益計算書
注記表
剰余金処分計算書
部門別損益計算書

II 各種事業の状況

信用事業の状況

貯金
貸出金
有価証券
リスク管理債権及び金融再生法開示債権
貸倒引当金内訳
貸出金償却額
その他信用事業関連指標

共済事業の状況

長期共済新契約高と保有契約高
医療系共済の入院共済金額保有高
介護共済の介護共済金額保有高
年金共済の年金保有高
短期共済新契約高
共済契約者数・被共済者数

購買事業の状況

購買品目別取扱高

販売事業の状況

受託販売品目別取扱高
買取販売品目別取扱高

その他事業の状況

指導事業収支

III 経営諸指標

利益率
貯貸率・貯証率

IV 自己資本の充実の状況

自己資本の構成に関する事項
自己資本の充実度に関する事項
信用リスクに関する事項
信用リスク削減手法に関する事項
派生商品取引及び長期決済期間取引の取引相手のリスクに関する事項
出資その他これに類するエクスポージャーに関する事項
金利リスクに関する事項

J Aいるま野平成29年3月期の業績

▶貯金業務

質の高い金融サービスにつとめ、地域の皆様からご信頼をいただき、年間増額401億円、貯金残高は1兆1,606億円となりました。

▶融資業務

組合員の営農資金をはじめ設備資金等の資金需要に積極的な対応を行い、貸出残高は3,923億円となりました。

▶為替業務

全国の金融機関への振込及び手形・小切手の取立などの内国為替業務を行い、年間取扱量は仕向為替18万2千件、2,167億円で被仕向為替110万3千件、3,230億円となりました。

▶国債窓口販売業務

個人向け国債、中期国債、長期国債を発行時一定の条件で販売を行い、年間取扱高は1億3千万円となりました。

▶共済事業

組合員、地域の皆様の家族一人ひとりの生涯保障の確立をめざし、事業推進活動を積極的に展開し、長期共済新契約高は2,000億円を挙績しました。保有契約高は2兆1,036億円となり、年金共済契約高においても203億円の保有実績となりました。

▶購買事業

営農指導・販売事業と連携し、良質な資材を適正価格で安定的に供給するために取扱態勢の確立に努めた結果、58億円の実績となりました。

▶販売事業

生産性向上や高品質化による地域ブランドの確立を進め、生産履歴システムにより消費者と生産者相互の信頼関係強化に努め、販売基本戦略を指針として117億円の実績となりました。

▶宅地等供給事業

資産管理相談体制の充実を図り組合員のニーズにきめ細かく対応した結果、取扱高は土地・建物を合わせ190億円の実績となりました。

収支状況

収支は、信用事業をはじめとする各事業は堅調を維持するとともに、不良債権処理を積極的に進め、資産の健全化につとめました結果、経常利益を31億円確保することができ、法人税等を控除した当期剰余金につきましても24億円計上することができました。

I 財務諸表

貸借対照表

(単位：千円)

科 目	平成28年3月期 (平成28年3月31日)	平成29年3月期 (平成29年3月31日)
(資産の部)		
1 信用事業資産	1,145,712,765	1,181,318,612
(1) 現金	3,758,603	3,547,936
(2) 預金	703,542,928	740,323,815
系統預金	693,526,673	728,311,535
系統外預金	10,016,254	12,012,279
(3) 有価証券	52,005,790	49,106,790
国債	13,401,583	14,010,706
地方債	15,779,197	13,400,154
政府保証債	6,644,382	3,413,900
金融債	2,004,000	—
社債	11,280,101	12,744,806
株式	949,711	543,621
受益証券	1,946,815	4,993,601
(4) 貸出金	388,281,627	390,210,002
(5) その他の信用事業資産	1,250,919	1,037,061
未収収益	817,639	738,978
その他の資産	433,280	298,082
(6) 貸倒引当金	-3,127,104	-2,906,993
2 共済事業資産	976,355	872,264
(1) 共済貸付金	957,940	855,481
(2) 共済未収利息	11,536	9,913
(3) その他の共済事業資産	10,324	9,941
(4) 貸倒引当金	-3,446	-3,073
3 経済事業資産	799,673	889,132
(1) 経済事業未収金	271,074	327,166
(2) 経済受託債権	53,426	50,596
(3) 棚卸資産	449,137	481,181
購買品	165,318	145,576
販売品	227,714	269,703
加工品	33,749	35,538
その他の棚卸資産	22,354	30,363
(4) その他の経済事業資産	27,060	31,490
(5) 貸倒引当金	-1,025	-1,303
4 雑資産	2,048,350	2,084,024
(1) 雑資産	2,323,088	2,251,124
(2) 貸倒引当金	-274,737	-167,099
5 固定資産	15,037,329	14,549,976
(1) 有形固定資産	14,841,362	14,357,430
建 物	17,014,044	16,938,320
機械装置	1,927,459	1,869,625
土 地	6,667,768	6,639,690
建設仮勘定	66,046	—
其他有形固定資産	4,480,825	4,601,704
減価償却累計額	-15,314,781	-15,691,909
(2) 無形固定資産	195,967	192,545
6 外部出資	32,166,564	38,664,350
(1) 外部出資	32,531,755	38,677,560
系統出資	30,542,520	36,688,325
系統外出資	1,893,062	1,893,062
子会社等出資	96,172	96,172
(2) 外部出資等損失引当金	-365,190	-13,209
7 繰延税金資産	—	16,286
資産の部合計	1,196,741,038	1,238,394,648

(単位：千円)

科 目	平成28年3月期 (平成28年3月31日)	平成29年3月期 (平成29年3月31日)
(負債の部)		
1 信用事業負債	1,121,000,187	1,161,297,943
(1) 貯金	1,120,448,276	1,160,635,660
(2) 借入金	32,154	17,472
(3) その他の信用事業負債	519,756	644,811
未払費用	372,629	482,770
その他の負債	147,127	162,040
2 共済事業負債	3,568,822	3,713,911
(1) 共済借入金	957,940	855,481
(2) 共済資金	1,253,882	1,523,206
(3) 共済未払利息	11,558	9,930
(4) 未経過共済付加収入	1,325,351	1,303,633
(5) 共済未払費用	5,826	6,938
(6) その他の共済事業負債	14,263	14,720
3 経済事業負債	548,264	531,003
(1) 経済事業未払金	441,288	417,010
(2) 経済受託債務	106,725	113,860
(3) その他の経済事業負債	250	133
4 雑負債	1,348,146	1,188,893
(1) 未払法人税等	648,041	498,446
(2) 資産除去債務	99,271	98,380
(3) その他の負債	600,832	592,066
5 諸引当金	926,947	1,133,688
(1) 賞与引当金	662,119	653,905
(2) 退職給付引当金	152,906	345,385
(3) 役員退職慰労引当金	95,996	116,796
(4) ポイント引当金	15,925	17,600
6 繰延税金負債	182,842	—
負債の部合計	1,127,575,211	1,167,865,441
(純資産の部)		
1 組合員資本	67,876,654	69,603,629
(1) 出資金	5,993,735	6,014,476
(2) 利益剰余金	61,911,012	63,616,745
利益準備金	12,062,274	12,062,274
その他利益剰余金	49,848,738	51,554,471
施設等整備積立金	7,143,000	8,227,000
地震対策積立金	2,000,000	2,000,000
固定資産減損等積立金	489,000	467,000
電算等整備積立金	300,000	267,000
税効果会計積立金	314,756	331,023
地域貢献活動特別基金積立金	1,000,000	1,000,000
農業生産資材価格変動積立金	300,000	300,000
肥料協同購入積立金	7,259	7,259
経営基盤強化積立金	184,620	184,620
青果物生産振興支援積立金	300,000	300,000
財務基盤強化積立金	5,000,000	6,500,000
合併20周年事業積立金	39,000	—
特別積立金	27,199,007	27,199,007
当期末処分剰余金	5,572,094	4,771,561
(うち当期剰余金)	(2,203,219)	(2,421,374)
(3) 処分未済持分	-28,093	-27,592
2 評価・換算差額等	1,289,173	925,576
(1) その他有価証券評価差額金	1,289,173	925,576
純資産の部合計	69,165,827	70,529,206
負債及び純資産の部合計	1,196,741,038	1,238,394,648

損益計算書

(単位：千円)

科 目	平成28年3月期	平成29年3月期
1 事業総利益	13,445,752	13,483,450
(1) 信用事業収益	10,813,593	10,494,037
資金運用収益	9,946,207	9,685,519
(うち預金利息)	(4,438,672)	(4,633,249)
(うち有価証券利息)	(628,928)	(515,008)
(うち貸出金利息)	(4,878,593)	(4,537,254)
(うちその他受入利息)	(13)	(7)
役務取引等収益	238,774	251,113
その他事業直接収益	152,683	90,236
その他経常収益	475,926	467,167
(2) 信用事業費用	2,474,442	2,270,005
資金調達費用	646,803	599,469
(うち貯金利息)	(612,285)	(568,688)
(うち給付補てん備金繰入)	(33,431)	(30,216)
(うち借入金利息)	(696)	(170)
(うちその他支払利息)	(388)	(394)
役務取引等費用	60,187	62,921
その他事業直接費用	36,949	—
その他経常費用	1,730,502	1,607,614
(うち貸倒引当金戻入益)	(-10,446)	(-220,111)
信用事業総利益	8,339,150	8,224,032
(3) 共済事業収益	3,838,445	3,925,705
共済付加収入	3,534,283	3,610,257
共済貸付金利息	26,117	23,057
その他の収益	278,044	292,389
(4) 共済事業費用	298,436	272,540
共済借入金利息	26,048	23,052
共済推進費	119,755	118,603
共済保全費	90,133	71,925
その他の費用	62,499	58,958
(うち貸倒引当金戻入益)	(-111)	(-373)
共済事業総利益	3,540,008	3,653,164
(5) 購買事業収益	6,080,439	5,950,889
購買品供給高	6,019,682	5,897,266
その他の収益	60,757	53,622
(6) 購買事業費用	5,489,756	5,340,865
購買品供給原価	5,030,560	4,911,944
購買品供給費	150,840	135,577
その他の費用	308,354	293,343
(うち貸倒引当金繰入額)	—	(214)
(うち貸倒引当金戻入益)	(-3,123)	—
購買事業総利益	590,682	610,024
(7) 販売事業収益	1,339,795	1,323,409
販売品販売高	812,498	788,751
販売手数料	518,969	526,499
その他の収益	8,327	8,158
(8) 販売事業費用	893,026	872,039
販売品販売原価	742,404	730,700
販売費	10,779	10,955
その他の費用	139,842	130,384
(うち貸倒引当金繰入額)	—	(42)
(うち貸倒引当金戻入益)	(-3)	—
販売事業総利益	446,769	451,369
(9) 保管事業収益	8,810	8,462
(10) 保管事業費用	2,435	2,599
保管事業総利益	6,374	5,863
(11) 加工事業収益	119,248	96,569
(12) 加工事業費用	99,248	79,180
加工事業総利益	19,999	17,388

(単位：千円)

科 目	平成28年3月期	平成29年3月期
(13) 利用事業収益	189,666	197,274
(14) 利用事業費用	95,324	90,743
利用事業総利益	94,342	106,530
(15) 宅地等供給事業収益	608,005	631,438
(16) 宅地等供給事業費用	6,941	6,226
宅地等供給事業総利益	601,063	625,211
(17) その他事業収益	128,404	100,057
デイサービス	128,065	99,757
農地利用集積円滑化事業	339	300
(18) その他事業費用	37,306	23,330
デイサービス	37,070	23,096
農地利用集積円滑化事業	236	233
(うち貸倒引当金繰入額)	(42)	(21)
その他事業総利益	91,097	76,727
(19) 指導事業収入	93,712	98,729
(20) 指導事業支出	377,450	385,591
指導事業収支差額	-283,738	-286,862
2 事業管理費	10,833,213	10,878,876
(1) 人件費	8,597,233	8,740,955
(2) 業務費	430,027	435,474
(3) 諸税負担金	438,221	446,590
(4) 施設費	1,313,082	1,202,664
(5) その他事業管理費	54,648	53,192
事業利益	2,612,538	2,604,573
3 事業外収益	635,502	649,025
(1) 受取雑利息	11,702	11,018
(2) 受取出資配当金	410,944	405,954
(3) 賃貸料	130,815	141,374
(4) 貸倒引当金戻入益	5,597	12,719
(5) 雑収入	76,442	77,958
4 事業外費用	221,827	134,449
(1) 賃貸費用	63,225	70,086
(2) 寄付金	20,158	16,722
(3) 外部出資等損失引当金繰入	—	3,213
(4) 雑損失	138,442	44,426
経常利益	3,026,214	3,119,149
5 特別利益	9,000	28,076
(1) 固定資産処分益	—	18,263
(2) 一般補助金	5,083	538
(3) その他の特別利益	3,916	9,275
6 特別損失	110,650	72,375
(1) 固定資産処分損	95,903	39,306
(2) 固定資産圧縮損	3,600	—
(3) 減損損失	11,147	33,068
税引前当期利益	2,924,564	3,074,850
法人税、住民税及び事業税	738,396	713,029
法人税等調整額	-17,051	-59,553
法人税等合計	721,344	653,475
当期剰余金	2,203,219	2,421,374
当期首繰越剰余金	2,304,874	2,137,186
店舗施設等整備積立金取崩額	788,000	88,000
カントリーエレベーター整備積立金取崩額	4,000	14,000
野菜共販施設等整備積立金取崩額	3,000	4,000
特産品施設等整備積立金取崩額	4,000	—
直売所施設整備積立金取崩額	93,000	2,000
固定資産減損等積立金取崩額	11,000	33,000
電算等整備積立金取崩額	—	33,000
合併20周年事業積立金取崩額	161,000	39,000
当期未処分剰余金	5,572,094	4,771,561

注記表

平成28年3月期 (平成27年4月1日から平成28年3月31日まで)	平成29年3月期 (平成28年4月1日から平成29年3月31日まで)
<p>【注記表】</p> <p>1. 重要な会計方針に係る事項に関する注記</p> <p>(1) 次に掲げる資産の評価基準及び評価方法</p> <p>① 有価証券(株式形態の外部出資を含む)</p> <p>ア. 満期保有目的の債券 : 償却原価法(定額法)</p> <p>イ. 子会社株式 : 移動平均法による原価法</p> <p>ウ. その他有価証券</p> <p>ア. 時価のあるもの: 期末日の市場価格等に基づく時価法(評価差額は全部純資産直入法により処理し、売却原価は移動平均法により算定しております。)</p> <p>イ. 時価のないもの: 移動平均法による原価法</p> <p>② 棚卸資産</p> <p>購買品・販売品・加工品・その他の棚卸資産 : 主として最終仕入原価法による原価法(収益性の低下による簿価切下げの方法により算定しております。)</p> <p>(2) 固定資産の減価償却の方法</p> <p>① 有形固定資産</p> <p>ア. 建物(附属設備を除く)</p> <p>ア. 平成10年3月31日以前に取得したもの 旧定率法によっています。</p> <p>イ. 平成10年4月1日から平成19年3月31日までに取得したもの 旧定額法によっています。</p> <p>ロ. 平成19年4月1日以後に取得したもの 定額法によっています。</p> <p>イ. 建物以外</p> <p>ア. 平成19年3月31日以前に取得したもの 旧定率法によっています。</p> <p>イ. 平成19年4月1日から平成24年3月31日までに取得したもの 定率法(250%定率法)によっています。</p> <p>ロ. 平成24年4月1日以後に取得したもの 定率法(200%定率法)によっています。</p> <p>また、耐用年数及び残存価額については、法人税法に規定する方法と同一の基準によっています。</p> <p>なお、当期に取得した10万円以上30万円未満の少額減価償却資産のうち2,997千円は、税法の「中小企業者等の少額減価償却資産の取得価額の損金算入の特例」に基づき、取得価額を一括して償却しており、上記に含まれなかった10万円以上20万円未満の減価償却資産の取得価額2,244千円を一括して償却しています。</p> <p>② 無形固定資産</p> <p>定額法によっています。</p> <p>なお、自社利用ソフトウェアについては、当J Aにおける利用可能期間(5年)に基づく定額法により償却しています。</p>	<p>【注記表】</p> <p>1. 重要な会計方針に係る事項に関する注記</p> <p>(1) 次に掲げる資産の評価基準及び評価方法</p> <p>① 有価証券(株式形態の外部出資を含む)</p> <p>ア. 満期保有目的の債券 : 償却原価法(定額法)</p> <p>イ. 子会社株式 : 移動平均法による原価法</p> <p>ウ. その他有価証券</p> <p>ア. 時価のあるもの: 期末日の市場価格等に基づく時価法(評価差額は全部純資産直入法により処理し、売却原価は移動平均法により算定しております。)</p> <p>イ. 時価のないもの: 移動平均法による原価法</p> <p>② 棚卸資産</p> <p>購買品・販売品・加工品・その他の棚卸資産 : 主として最終仕入原価法による原価法(収益性の低下による簿価切下げの方法により算定しております。)</p> <p>(2) 固定資産の減価償却の方法</p> <p>① 有形固定資産(リース資産を除く)</p> <p>定率法を採用しております。ただし、平成10年4月1日以降に取得した建物(建物附属設備は除く)並びに平成28年4月1日以降に取得した建物附属設備及び構築物については、定額法を採用しております。</p> <p>また、耐用年数及び残存価額については、法人税法に規定する方法と同一の基準によっています。</p> <p>なお、当期に取得した10万円以上20万円未満の減価償却資産2,373千円については、取得価格を一括して償却しています。</p> <p>② 無形固定資産(リース資産を除く)</p> <p>定額法によっています。</p> <p>なお、自社利用ソフトウェアについては、当J Aにおける利用可能期間(5年)に基づく定額法により償却しています。</p>

平成28年3月期 (平成27年4月1日から平成28年3月31日まで)		平成29年3月期 (平成28年4月1日から平成29年3月31日まで)	
(3) 引当金の計上基準			
種 類	計 上 基 準	種 類	計 上 基 準
貸倒引当金	貸倒引当金は、予め定められている経理規程、資産査定要領及び資産の償却・引当基準により、次のとおり計上しています。 破産、特別清算等法的に経営破綻の事実が発生している債務者(破綻先)に係る債権及びそれと同等の状況にある債務者(実質破綻先)に係る債権については、債権額から担保の処分可能見込額を控除し、その残額を計上しています。 また、現在は経営破綻の状況にないが、今後経営破綻に陥る可能性が大きいと認められる債務者に係る債権については、債権額から担保の処分可能見込額及び保証による回収が可能と認められる額を控除し、その残額のうち、債務者の支払能力を総合的に判断し必要と認める額を計上しております。 破綻懸念先に対する債権のうち債権の元本の回収に係るキャッシュ・フローを合理的に見積ることができると見込まれる債権については、当該キャッシュ・フローと債権の帳簿価額から担保の処分可能見込額及び保証による回収可能見込額を控除した残額との差額を引き当てています。 上記以外の債権については、貸倒実績率で算定した金額と税法繰入限度額のいずれが多い金額を計上しています。この基準に基づき、当期は租税特別措置法第57条の9により算定した金額に基づき計上しています。 すべての債権は、資産査定要領に基づき、資産査定部署が資産査定を実施し、当該部署から独立した内部監査部署が査定結果を監査しており、その査定結果に基づいて上記の引当を行っています。 なお、破綻先及び実質破綻先に対する担保・保証付債権等については債権額から担保の評価額及び保証による回収が可能と認められる額を控除した残額を取立不能見込額として債権額から直接減額しており、その金額は27,724千円です。	貸倒引当金は、予め定められている経理規程、資産査定要領及び資産の償却・引当基準により、次のとおり計上しています。 破産、特別清算等法的に経営破綻の事実が発生している債務者(破綻先)に係る債権及びそれと同等の状況にある債務者(実質破綻先)に係る債権については、債権額から担保の処分可能見込額を控除し、その残額を計上しています。 また、現在は経営破綻の状況にないが、今後経営破綻に陥る可能性が大きいと認められる債務者に係る債権については、債権額から担保の処分可能見込額及び保証による回収が可能と認められる額を控除し、その残額のうち、債務者の支払能力を総合的に判断し必要と認める額を計上しています。 破綻懸念先に対する債権のうち債権の元本の回収に係るキャッシュ・フローを合理的に見積ることができると見込まれる債権については、当該キャッシュ・フローと債権の帳簿価額から担保の処分可能見込額及び保証による回収可能見込額を控除した残額との差額を引き当てています。 上記以外の債権については、貸倒実績率で算定した金額と税法繰入限度額のいずれが多い金額を計上しています。この基準に基づき、当期は租税特別措置法第57条の9により算定した金額に基づき計上しています。 すべての債権は、資産査定要領に基づき、資産査定部署が資産査定を実施し、当該部署から独立した内部監査部署が査定結果を監査しており、その査定結果に基づいて上記の引当を行っています。 なお、破綻先及び実質破綻先に対する担保・保証付債権等については債権額から担保の評価額及び保証による回収が可能と認められる額を控除した残額を取立不能見込額として債権額から直接減額しており、その金額は27,724千円です。	
賞与引当金	職員に対して支給する賞与の支出に充てるため、支給見込額のうち当期負担分を計上しています。	賞与引当金	職員に対して支給する賞与の支出に充てるため、支給見込額のうち当期負担分を計上しています。
退職給付引当金	職員の退職給付に備えるため、当事業年度末における退職給付債務及び年金資産の見込額に基づき、当事業年度末に発生していると認められる額を計上しています。 ①退職給付見込額の期間帰属方法 退職給付債務の算定にあたり、退職給付見込額を当事業年度までの期間に帰属させる方法については、期間定額基準によっています。 ②数理計算上の差異、過去勤務費用及び会計基準変更時差異の費用処理方法 数理計算上の差異については、各事業年度の発生時における職員の平均残存勤務期間以内の一定の年数(10年)による定額法により按分した額を、それぞれ発生の際事業年度から費用処理することとしています。 過去勤務費用は、その発生時の職員の平均残存勤務期間以内の一定の年数(10年)による定額法により費用処理しています。	退職給付引当金	職員の退職給付に備えるため、当事業年度末における退職給付債務及び年金資産の見込額に基づき、当事業年度末に発生していると認められる額を計上しています。 ①退職給付見込額の期間帰属方法 退職給付債務の算定にあたり、退職給付見込額を当事業年度までの期間に帰属させる方法については、期間定額基準によっています。 ②数理計算上の差異及び過去勤務費用の処理方法 数理計算上の差異については、各事業年度の発生時における職員の平均残存勤務期間以内の一定の年数(10年)による定額法により按分した額を、それぞれ発生の際事業年度から費用処理することとしています。 過去勤務費用は、その発生時の職員の平均残存勤務期間以内の一定の年数(10年)による定額法により費用処理しています。
役員退職慰労引当金	役員の退職慰労金の支給に備えるため、役員退職慰労金規程に定めるところにより期末要支給額を計上しています。	役員退職慰労引当金	役員の退職慰労金の支給に備えるため、役員退職慰労金規程に定めるところにより期末要支給額を計上しています。
外部出資等損失引当金	当JAの外部出資先への出資に係る損失に備えるため、出資形態が株式のものについては有価証券の評価と同様の方法により、株式以外のものについては貸出債権と同様の方法により、必要と認められる額を計上しています。	外部出資等損失引当金	当JAの外部出資先への出資に係る損失に備えるため、出資形態が株式のものについては有価証券の評価と同様の方法により、株式以外のものについては貸出債権と同様の方法により、必要と認められる額を計上しています。
ポイント引当金	更なる組合員サービスの向上を目的とするJAポイントサービスに基づき、組合員・利用者へ付与したポイントの使用による費用発生に備えるため、当事業年度末において将来使用されると見込まれる額を計上しています。	ポイント引当金	更なる組合員サービスの向上を目的とするJAポイントサービスに基づき、組合員・利用者へ付与したポイントの使用による費用発生に備えるため、当事業年度末において将来使用されると見込まれる額を計上しています。
(4) 消費税及び地方消費税の会計処理の方法 消費税及び地方消費税の会計処理は、税抜方式によっております。ただし、固定資産に係る控除対象外消費税等は雑資産に計上し、5年間で均等償却を行っております。			
(5) 決算書類に記載した金額の端数処理の方法 記載金額は千円未満を切り捨てて表示しており、金額千円未満の科目については「0」で表示しています。			
(6) 長期前払費用の処理方法 農業協同組合法施行規則に基づく繰延資産以外の法人税法に定める繰延資産は、「長期前払費用」として各事業のその他の資産に含めて計上しており、法人税法に規定する償却期間で定額法を採用して償却しています。			
(4) 消費税及び地方消費税の会計処理の方法 消費税及び地方消費税の会計処理は、税抜方式によっております。ただし、固定資産に係る控除対象外消費税等は雑資産に計上し、5年間で均等償却を行っております。			
(5) 決算書類に記載した金額の端数処理の方法 記載金額は千円未満を切り捨てて表示しており、金額千円未満の科目については「0」で表示しています。			
(6) 長期前払費用の処理方法 農業協同組合法施行規則に基づく繰延資産以外の法人税法に定める繰延資産は、「長期前払費用」として各事業のその他の資産に含めて計上しており、法人税法に規定する償却期間で定額法を採用して償却しています。			

平成28年3月期
(平成27年4月1日から平成28年3月31日まで)

2. 貸借対照表に関する注記

- (1) 資産に係る圧縮記帳額を直接控除した場合における各資産の資産項目別の圧縮記帳額
有形固定資産について、取用や国庫補助金等により取得価額から直接控除した圧縮記帳額は、次の通りです。

(単位：千円)

種 類	圧縮記帳累計額	左のうち当期圧縮記帳額
建 物	1,751,397	-
機 械 装 置	872,415	-
土 地	66,266	-
構 築 物	199,028	-
器 具 備 品	49,700	3,600
その他無形固定資産	199	-
合 計	2,939,007	3,600

- (2) 担保に供されている資産

種 類	金 額	目 的
系統預金	18,500,000千円	為替決済に関する保証金

- (3) 子会社等に対する金銭債権又は金銭債務

子会社に対する金銭債権の総額	4,999千円
子会社に対する金銭債務の総額	1,912,067千円

- (4) 役員との間の取引による役員に対する金銭債権及び金銭債務

理事及び監事に対する金銭債権の総額	952,929千円
理事及び監事に対する金銭債務の総額	-千円

(注)金額は、個人取引を対象としています。

- (5) 貸出金のうちリスク管理債権に関する注記

債権額並びに合計額は次の通りです。なお、下記の債権額は貸倒引当金控除前の金額です。

(単位：千円)

項 目	定 義	金 額
破綻先債権	元本又は利息の支払いの遅延が相当期間継続していることその他の事由により元本又は利息の取立て又は弁済の見込みがないものとして未収利息を計上しなかった貸出金(貸倒償却を行った部分を除く。以下「未収利息不計上貸出金」という。)のうち、法人税法施行令(昭和40年政令第97号)第96条第1項第3号のイからホまでに掲げる事由又は同項第4号に規定する事由が生じている貸出金	82,503
延滞債権	未収利息不計上貸出金であって、破綻先債権及び債務者の経営再建又は支援を図ることを目的として利息の支払を猶予した貸出金以外の貸出金	5,099,860
3ヵ月以上延滞債権	元本又は利息の支払が約定支払日の翌日から3ヵ月以上遅延している貸出金で破綻先債権及び延滞債権に該当しないもの	917,749
貸出条件緩和債権	債務者の経営再建又は支援を図ることを目的として、金利の減免、利息の支払猶予、元本の返済猶予、債権放棄その他の債務者に有利となる取決めを行った貸出金で破綻先債権、延滞債権及び3ヵ月以上延滞債権に該当しないもの	-
合 計		6,100,113

平成29年3月期
(平成28年4月1日から平成29年3月31日まで)

2. 会計方針の変更に関する注記

- (1) 減価償却方法の変更

法人税法の改正に伴い、「平成28年度税制改正に係る減価償却方法の変更に関する実務上の取扱い」(実務対応報告第32号 平成28年6月17日)を当事業年度に適用し、平成28年4月1日以後に取得した建物附属設備及び構築物に係る減価償却方法を定率法から定額法に変更しています。
この結果、当事業年度の事業利益、経常利益及び税引前当期利益はそれぞれ10,444千円増加しています。

(追加情報)

「繰延税金資産の回収可能性に関する適用指針」(企業会計基準適用指針第26号 平成28年3月28日)を当事業年度から適用しています。

3. 表示方法の変更に関する注記

農業倉庫業法が平成28年4月に廃止されたため、これまで損益計算書の「農業倉庫事業」としていたものについては、「保管事業」として表示しています。

4. 貸借対照表に関する注記

- (1) 資産に係る圧縮記帳額を直接控除した場合における各資産の資産項目別の圧縮記帳額
有形固定資産について、取用や国庫補助金等により取得価額から直接控除した圧縮記帳額は、次の通りです。

(単位：千円)

種 類	圧縮記帳累計額	左のうち当期圧縮記帳額
建 物	1,739,553	-
機 械 装 置	805,414	-
土 地	66,266	-
構 築 物	199,028	-
器 具 備 品	49,700	-
その他無形固定資産	199	-
合 計	2,860,161	-

- (2) 担保に供されている資産

種 類	金 額	目 的
系統預金	18,500,000千円	為替決済に関する保証金

- (3) 子会社等に対する金銭債権又は金銭債務

子会社に対する金銭債権の総額	369千円
子会社に対する金銭債務の総額	1,987,883千円

- (4) 役員との間の取引による役員に対する金銭債権及び金銭債務

理事及び監事に対する金銭債権の総額	902,151千円
理事及び監事に対する金銭債務の総額	-千円

(注)金額は、個人取引を対象としています。

- (5) 貸出金のうちリスク管理債権に関する注記

債権額並びに合計額は次の通りです。なお、下記の債権額は貸倒引当金控除前の金額です。

(単位：千円)

項 目	定 義	金 額
破綻先債権	元本又は利息の支払いの遅延が相当期間継続していることその他の事由により元本又は利息の取立て又は弁済の見込みがないものとして未収利息を計上しなかった貸出金(貸倒償却を行った部分を除く。以下「未収利息不計上貸出金」という。)のうち、法人税法施行令(昭和40年政令第97号)第96条第1項第3号のイからホまでに掲げる事由又は同項第4号に規定する事由が生じている貸出金	34,067
延滞債権	未収利息不計上貸出金であって、破綻先債権及び債務者の経営再建又は支援を図ることを目的として利息の支払を猶予した貸出金以外の貸出金	4,894,904
3ヵ月以上延滞債権	元本又は利息の支払が約定支払日の翌日から3ヵ月以上遅延している貸出金で破綻先債権及び延滞債権に該当しないもの	315,223
貸出条件緩和債権	債務者の経営再建又は支援を図ることを目的として、金利の減免、利息の支払猶予、元本の返済猶予、債権放棄その他の債務者に有利となる取決めを行った貸出金で破綻先債権、延滞債権及び3ヵ月以上延滞債権に該当しないもの	234,842
合 計		5,479,037

平成28年3月期 (平成27年4月1日から平成28年3月31日まで)		平成29年3月期 (平成28年4月1日から平成29年3月31日まで)																																											
3. 損益計算書に関する注記 (1) 子会社等との事業取引による取引高の総額及び事業取引以外の取引による取引高の総額 ① 子会社との取引による収益総額 53,079千円 うち事業取引高 26,437千円 うち事業取引以外の取引高 26,641千円 ② 子会社との取引による費用総額 73,717千円 うち事業取引高 22,408千円 うち事業取引以外の取引高 51,309千円 (2) 減損損失の計上 ① 共用資産として位置づけた資産及び資産をグループ化した方法の概要 当JAでは、投資の意思決定を行う単位として固定資産のグルーピングを実施した結果、店舗については支店ごとに、また業務外固定資産(遊休固定資産と賃貸固定資産)については、各固定資産をグルーピングの最小単位としています。 JA全体の共用資産は、本店及び精米センター、いるマルシェとし、各地域の共用資産は、管轄する地域管理課、営農センター、その他地域内にあるカントリーエレベーター、選果場、デイサービスセンター等としています。 直売所は、原則として相互補完の関係があるものについては支店と同じグループにしており、それ以外は独立したキャッシュ・フローを生み出すものとして個別の資産グループにしています。 ② 当該資産又は資産グループの概要並びに減損損失の金額及びその内訳当期に減損損失を計上した固定資産は、次の通りです。 (単位：千円) <table border="1" style="width: 100%; border-collapse: collapse;"> <thead> <tr> <th>No.</th> <th>場所</th> <th>用途</th> <th>種類</th> <th>金額</th> <th>その他</th> </tr> </thead> <tbody> <tr> <td>1</td> <td>川越市大字今泉</td> <td>事業用</td> <td>土地</td> <td>10,892</td> <td></td> </tr> <tr> <td>2</td> <td>川越市大字鯨井</td> <td>遊休</td> <td>土地</td> <td>52</td> <td>業務外固定資産</td> </tr> <tr> <td>3</td> <td>入間市仏子</td> <td>遊休</td> <td>土地</td> <td>201</td> <td>業務外固定資産</td> </tr> </tbody> </table>		No.	場所	用途	種類	金額	その他	1	川越市大字今泉	事業用	土地	10,892		2	川越市大字鯨井	遊休	土地	52	業務外固定資産	3	入間市仏子	遊休	土地	201	業務外固定資産	5. 損益計算書に関する注記 (1) 子会社等との事業取引による取引高の総額及び事業取引以外の取引による取引高の総額 ① 子会社との取引による収益総額 55,939千円 うち事業取引高 27,123千円 うち事業取引以外の取引高 28,816千円 ② 子会社との取引による費用総額 86,794千円 うち事業取引高 19,960千円 うち事業取引以外の取引高 66,834千円 (2) 減損損失の計上 ① 共用資産として位置づけた資産及び資産をグループ化した方法の概要 当JAでは、投資の意思決定を行う単位として固定資産のグルーピングを実施した結果、店舗については支店ごとに、また業務外固定資産(遊休固定資産と賃貸固定資産)については、各固定資産をグルーピングの最小単位としています。 JA全体の共用資産は、本店及び精米センター、いるマルシェとし、各地域の共用資産は、管轄する地域管理課、営農センター、その他地域内にあるカントリーエレベーター、選果場、デイサービスセンター等としています。 直売所は、原則として相互補完の関係があるものについては支店と同じグループにしており、それ以外は独立したキャッシュ・フローを生み出すものとして個別の資産グループにしています。 ② 当該資産又は資産グループの概要並びに減損損失の金額及びその内訳当期に減損損失を計上した固定資産は、次の通りです。 (単位：千円) <table border="1" style="width: 100%; border-collapse: collapse;"> <thead> <tr> <th>No.</th> <th>場所</th> <th>用途</th> <th>種類</th> <th>金額</th> <th>その他</th> </tr> </thead> <tbody> <tr> <td>1</td> <td>川越市大字今泉</td> <td>事業用</td> <td>土地</td> <td>350</td> <td></td> </tr> <tr> <td>2</td> <td>川越市大字鯨井</td> <td>遊休</td> <td>土地</td> <td>32,718</td> <td>業務外固定資産</td> </tr> </tbody> </table>		No.	場所	用途	種類	金額	その他	1	川越市大字今泉	事業用	土地	350		2	川越市大字鯨井	遊休	土地	32,718	業務外固定資産
No.	場所	用途	種類	金額	その他																																								
1	川越市大字今泉	事業用	土地	10,892																																									
2	川越市大字鯨井	遊休	土地	52	業務外固定資産																																								
3	入間市仏子	遊休	土地	201	業務外固定資産																																								
No.	場所	用途	種類	金額	その他																																								
1	川越市大字今泉	事業用	土地	350																																									
2	川越市大字鯨井	遊休	土地	32,718	業務外固定資産																																								
③ 減損損失を認識するに至った経緯 No.1については、当施設の営業収支が継続して赤字であると同時に、短期的に業績の回復が見込まれないことから、帳簿価額を回収可能価額まで減額し、当期減少額を減損損失として認識しました。No.2及びNo.3については、試験農場等で使用していましたが、廃止により使用しなくなったため減損の兆候に該当し、それぞれの帳簿価額を回収可能価額まで減額し、当期減少額を減損損失として認識しました。 ④ 回収可能価額の算定方法 回収可能価額は正味売却価額を採用しており、その時価は相続税評価額に基づき算定しております。		③ 減損損失を認識するに至った経緯 No.1については、農機大型センターの敷地として利用していますが、営業収支が継続して赤字であると同時に、短期的に業績の回復が見込まれないことから帳簿価額を回収可能価額まで減額し、当期減少額を減損損失として認識しました。No.2については、川越地域の貸農園として使用していましたが、閉園となることから遊休資産に分類し、回収可能価額で評価し帳簿価額との差額を減損損失として認識しました。 ④ 回収可能価額の算定方法 回収可能価額は正味売却価額を採用しており、その時価は相続税評価額に基づき算定しております。																																											
4. 金融商品に関する注記 (1) 金融商品の状況に関する事項 ① 金融商品に対する取組方針 当JAは農家組合員や地域から預かった貯金を原資に、農家組合員や地域内の企業や団体などへ貸付け、残った余裕金を埼玉県信用農業協同組合連合会へ預けているほか、国債や地方債などの債券、投資信託、株式等の有価証券による運用を行っています。 ② 金融商品の内容及びそのリスク 当JAが保有する金融資産は、主として当JA管内の組合員等に対する貸出金及び有価証券であり、貸出金は、組合員等の契約不履行によってもたらされる信用リスクにさらされています。 また、有価証券は、主に債券、投資信託であり、満期保有目的及び純投資目的(その他有価証券)で保有しています。これらは発行体の信用リスク、金利の変動リスク及び市場価格の変動リスクにさらされています。 ③ 金融商品にかかるリスク管理体制 ア. 信用リスクの管理 当JAは、個別の重要案件または大口案件については審査委員会及び理事会において対応方針を決定しています。また、通常の貸出取引については、本店に融資審査部署を設置し各支店との連携を図りながら、与信審査を行っています。審査にあたっては、取引先のキャッシュ・フローなどにより償還能力の評価を行うとともに、担保評価基準など厳格な審査基準を設けて、与信判定を行っています。貸出取引において資産の健全性の維持・向上を図るため、資産の自己査定を厳正に行っています。 不良債権については管理・回収方針を作成・実施し、資産の健全化に取り組んでいます。また、資産自己査定の結果、貸倒引当金については「資産の償却・引当基準」に基づき必要額を計上し、資産及び財務の健全化に努めています。		6. 金融商品に関する注記 (1) 金融商品の状況に関する事項 ① 金融商品に対する取組方針 当JAは農家組合員や地域から預かった貯金を原資に、農家組合員や地域内の企業や団体などへ貸付け、残った余裕金を埼玉県信用農業協同組合連合会へ預けているほか、国債や地方債などの債券、投資信託、株式等の有価証券による運用を行っています。 ② 金融商品の内容及びそのリスク 当JAが保有する金融資産は、主として当JA管内の組合員等に対する貸出金及び有価証券であり、貸出金は、組合員等の契約不履行によってもたらされる信用リスクにさらされています。 また、有価証券は、主に債券、投資信託であり、満期保有目的及び純投資目的(その他有価証券)で保有しています。これらは発行体の信用リスク、金利の変動リスク及び市場価格の変動リスクにさらされています。 ③ 金融商品にかかるリスク管理体制 ア. 信用リスクの管理 当JAは、個別の重要案件または大口案件については審査委員会及び理事会において対応方針を決定しています。また、通常の貸出取引については、本店に融資審査部署を設置し各支店との連携を図りながら、与信審査を行っています。審査にあたっては、取引先のキャッシュ・フローなどにより償還能力の評価を行うとともに、担保評価基準など厳格な審査基準を設けて、与信判定を行っています。貸出取引において資産の健全性の維持・向上を図るため、資産の自己査定を厳正に行っています。 不良債権については管理・回収方針を作成・実施し、資産の健全化に取り組んでいます。また、資産自己査定の結果、貸倒引当金については「資産の償却・引当基準」に基づき必要額を計上し、資産及び財務の健全化に努めています。																																											

平成28年3月期
(平成27年4月1日から平成28年3月31日まで)

イ. 市場リスクの管理

当J Aでは、金利リスク、価格変動リスクなどの市場性リスクを的確にコントロールすることにより、収益化及び財務の安定化を図っています。このため、財務の健全性維持と収益力強化とのバランスを重視したALMを基本に、資産・負債の金利感応度分析などを実施し、金融情勢の変化に機敏に対応できる柔軟な財務構造の構築に努めています。

とりわけ、有価証券運用については、市場動向や経済見通しなどの投資環境分析及び当J Aの保有有価証券ポートフォリオの状況やALMなどを考慮し、理事会において運用方針を定めるとともに、経営層で構成するALM委員会を定期的に開催して、日常的な情報交換及び意思決定を行っています。運用担当部署は、理事会で決定した運用方針及びALM委員会が決定された方針などに基づき、有価証券の売買やリスクヘッジを行っています。運用担当部署が行った取引についてはリスク管理部署が適切な執行を行っているかどうかチェックし、定期的にリスク量の測定を行い経営層に報告しています。

(市場リスクに係る定量的情報)

当J Aで保有している金融商品はすべてトレーディング目的以外の金融商品です。当J Aにおいて、主要なリスク変数である金利リスクの影響を受ける主たる金融商品は、預金、貸出金、有価証券のうちその他有価証券に分類している債券、貯金及び借入金です。

当J Aでは、これらの金融資産及び金融負債について、期末後1年程度の金利の合理的な予想変動幅を用いた経済価値の変動額を、金利の変動リスクの管理にあたっての定量的分析に利用しています。

金利以外のすべてのリスク変数が一定であると仮定し、当事業年度末現在、指標となる金利が0.25%上昇したものと想定した場合には、経済価値が1,159,909千円減少するものと把握しています。

当該変動額は、金利を除くリスク変数が一定の場合を前提としており、金利とその他リスク変数の相関を考慮していません。また、金利の合理的な予想変動幅を超える変動が生じた場合には、算定額を超える影響が生じる可能性があります。

ウ. 資金調達にかかる流動性リスクの管理

当J Aでは、資金繰りリスクについては、運用・調達について月次の資金計画を作成し、安定的な流動性の確保に努めています。また、市場流動性リスクについては、投資判断を行う上での重要な要素と位置づけ、商品ごとに異なる流動性(換金性)を把握したうえで、運用方針などの策定の際に検討を行っています。

④ 金融商品の時価等に関する事項についての補足説明

金融商品の時価(時価に代わるものを含む)には、市場価格に基づく価額のほか、市場価格がない場合には合理的に算定された価額(これに準ずる価額を含む)が含まれています。当該価額の算定においては一定の前提条件等を採用しているため、異なる前提条件等による場合、当該価額が異なることもあります。

(2) 金融商品の時価に関する事項

① 金融商品の貸借対照表計上額及び時価等

当事業年度末における貸借対照表計上額、時価及びこれらの差額は、次の通りです。

なお、時価を把握することが極めて困難と認められるものについては、次表には含めず③に記載しています。

(単位：千円)

	貸借対照表計上額	時 価	差 額
預 金	703,542,928	704,911,184	1,368,255
有 価 証 券			
満期保有目的の債券	12,614,778	13,095,932	481,153
その他有価証券	39,391,012	39,391,012	-
貸 出 金 (*1,*2)	391,275,012		
貸倒引当金(*3)	-3,123,507		
貸倒引当金控除後	388,151,504	397,590,153	9,438,648
経 済 事 業 未 収 金	271,074		
貸倒引当金(*4)	-1,025		
貸倒引当金控除後	270,049	270,049	-
資 産 計	1,143,970,273	1,155,258,331	11,288,058
貯 金	1,120,448,276	1,121,065,862	617,586
負 債 計	1,120,448,276	1,121,065,862	617,586

- (*1) 貸出金には、貸借対照表上雑資産に計上している職員厚生貸付金1,138,650千円を含めています。
 (*2) 貸出金には、貸付留保金1,854,734千円を含めています。
 (*3) 貸出金に対応する一般貸倒引当金及び個別貸倒引当金です。
 (*4) 経済事業未収金に対応する一般貸倒引当金及び個別貸倒引当金です。

② 金融商品の時価の算定方法

【資産】

ア. 預 金

満期のない預金については、時価は帳簿価額と近似していることから、当該帳簿価額によっています。満期のある預金については、期間に基づく区分ごとに、リスクの極めて少ない期待利回りである標準的な金利(円L i b o r ・スワップレート)で割り引いた現在価値を時価に代わる金額として算定しています。

平成29年3月期
(平成28年4月1日から平成29年3月31日まで)

イ. 市場リスクの管理

当J Aでは、金利リスク、価格変動リスクなどの市場性リスクを的確にコントロールすることにより、収益化及び財務の安定化を図っています。このため、財務の健全性維持と収益力強化とのバランスを重視したALMを基本に、資産・負債の金利感応度分析などを実施し、金融情勢の変化に機敏に対応できる柔軟な財務構造の構築に努めています。

とりわけ、有価証券運用については、市場動向や経済見通しなどの投資環境分析及び当J Aの保有有価証券ポートフォリオの状況やALMなどを考慮し、理事会において運用方針を定めるとともに、経営層で構成するALM委員会を定期的に開催して、日常的な情報交換及び意思決定を行っています。運用担当部署は、理事会で決定した運用方針及びALM委員会が決定された方針などに基づき、有価証券の売買やリスクヘッジを行っています。運用担当部署が行った取引についてはリスク管理部署が適切な執行を行っているかどうかチェックし、定期的にリスク量の測定を行い経営層に報告しています。

(市場リスクに係る定量的情報)

当J Aで保有している金融商品はすべてトレーディング目的以外の金融商品です。当J Aにおいて、主要なリスク変数である金利リスクの影響を受ける主たる金融商品は、預金、貸出金、有価証券のうちその他有価証券に分類している債券、貯金及び借入金です。

当J Aでは、これらの金融資産及び金融負債について、期末後1年程度の金利の合理的な予想変動幅を用いた経済価値の変動額を、金利の変動リスクの管理にあたっての定量的分析に利用しています。

金利以外のすべてのリスク変数が一定であると仮定し、当事業年度末現在、指標となる金利が0.25%上昇したものと想定した場合には、経済価値が1,273,797千円減少するものと把握しています。

当該変動額は、金利を除くリスク変数が一定の場合を前提としており、金利とその他リスク変数の相関を考慮していません。また、金利の合理的な予想変動幅を超える変動が生じた場合には、算定額を超える影響が生じる可能性があります。

ウ. 資金調達にかかる流動性リスクの管理

当J Aでは、資金繰りリスクについては、運用・調達について月次の資金計画を作成し、安定的な流動性の確保に努めています。また、市場流動性リスクについては、投資判断を行う上での重要な要素と位置づけ、商品ごとに異なる流動性(換金性)を把握したうえで、運用方針などの策定の際に検討を行っています。

④ 金融商品の時価等に関する事項についての補足説明

金融商品の時価(時価に代わるものを含む)には、市場価格に基づく価額のほか、市場価格がない場合には合理的に算定された価額(これに準ずる価額を含む)が含まれています。当該価額の算定においては一定の前提条件等を採用しているため、異なる前提条件等による場合、当該価額が異なることもあります。

(2) 金融商品の時価に関する事項

① 金融商品の貸借対照表計上額及び時価等

当事業年度末における貸借対照表計上額、時価及びこれらの差額は、次の通りです。

なお、時価を把握することが極めて困難と認められるものについては、次表には含めず③に記載しています。

(単位：千円)

	貸借対照表計上額	時 価	差 額
預 金	740,323,815	740,955,659	631,844
有 価 証 券			
満期保有目的の債券	6,893,318	7,237,896	344,577
その他有価証券	42,213,471	42,213,471	-
貸 出 金 (*1,*2)	393,357,146		
貸倒引当金(*3)	-2,909,974		
貸倒引当金控除後	390,447,171	397,626,661	7,179,490
経 済 事 業 未 収 金	327,166		
貸倒引当金(*4)	-1,303		
貸倒引当金控除後	325,862	325,862	-
資 産 計	1,180,203,640	1,188,359,552	8,155,912
貯 金	1,160,635,660	1,160,810,802	175,142
負 債 計	1,160,635,660	1,160,810,802	175,142

- (*1) 貸出金には、貸借対照表上雑資産に計上している職員厚生貸付金1,049,572千円を含めています。
 (*2) 貸出金には、貸付留保金2,097,571千円を含めています。
 (*3) 貸出金に対応する一般貸倒引当金及び個別貸倒引当金です。
 (*4) 経済事業未収金に対応する一般貸倒引当金及び個別貸倒引当金です。

② 金融商品の時価の算定方法

【資産】

ア. 預 金

満期のない預金については、時価は帳簿価額と近似していることから、当該帳簿価額によっています。満期のある預金については、期間に基づく区分ごとに、リスクの極めて少ない期待利回りである標準的な金利(円L i b o r ・スワップレート)で割り引いた現在価値を時価に代わる金額として算定しています。

平成28年3月期 (平成27年4月1日から平成28年3月31日まで)					
イ. 有価証券 株式は取引所の価格によっており、債券は取引金融機関等から提示された価格によっています。 また、投資信託については、公表されている基準価格によっています。					
ウ. 貸出金 貸出金のうち、変動金利によるものは、短期間で市場金利を反映するため、貸出先の信用状態が実行後大きく異なっていない限り、時価は帳簿価額と近似していることから当該帳簿価額によっています。 一方、固定金利によるものは、貸出金の種類及び期間に基づく区分ごとに、元利金の合計額をリスクの極めて少ない期待利回りである標準的な金利(円L i b o r ・スワップレート)で割り引いた額から貸倒引当金を控除して時価に代わる金額として算定しています。 また、延滞債権・期限の利益を喪失した債権等について、帳簿価額から貸倒引当金を控除した額を時価に代わる金額として算定しています。					
エ. 経済事業未収金 経済事業未収金については短期間で決済されるため、時価は帳簿価額にはほぼ等しいことから、当該帳簿価額によっています。 また、延滞の生じている債権・期限の利益を喪失した債権等について、帳簿価額から貸倒引当金を控除した額を時価に代わる金額として算定しています。					
【負債】					
ア. 貯 金 要求払貯金については、決算日に要求された場合の支払額(帳簿価額)を時価とみなしています。また、定期性貯金については、期間に基づく区分ごとに、将来のキャッシュ・フローをリスクの極めて少ない期待利回りである標準的な金利(円L i b o r ・スワップレート)で割り引いた現在価値を時価に代わる金額として算定しています。					
③ 時価を把握することが極めて困難と認められる金融商品は次の通りであり、これらは①の金融商品の時価情報には含まれていません。 (単位：千円)					
貸借対照表計上額					
外部出資(*1)	32,531,755				
外部出資等損失引当金	-365,190				
引当金控除後	32,166,564				
(*1) 外部出資のうち、市場価格のある株式以外のものについては、時価を把握することが極めて困難であると認められるため、時価開示の対象とはしていません。					
④ 金銭債権及び満期のある有価証券の決算日後の償還予定額 (単位：千円)					
1年以内	1年超 2年以内	2年超 3年以内	3年超 4年以内	4年超 5年以内	5年超
預 金	693,542,928	-	-	-	10,000,000
有 価 証 券					
満期保有目的の債券	5,722,600	202,600	202,600	202,600	1,202,600
その他の有価証券のうち満期があるもの	2,000,000	-	500,000	1,500,000	5,100,000
貸 出 金 (*1,*2)	36,950,680	22,787,174	21,873,448	20,553,045	19,688,245
経済事業未収金(*3)	261,269	-	-	-	-
合 計	738,477,478	22,989,774	22,576,048	22,255,645	25,990,845
(*1) 貸出金のうち、当座貸越(融資型を除く)1,261,562千円については「1年以内」に含めています。また、期限のない劣後特約付ローン7,353,000千円については「5年超」に含めています。					
(*2) 貸出金のうち、3ヶ月以上延滞の生じている債権・期限の利益を喪失した債権等2,342,378千円は含めていません。					
(*3) 経済事業未収金のうち、延滞の生じている債権・期限の利益を喪失した債権等9,804千円は含めていません。					
⑤ 有利子負債の決算日後の返済予定額 (単位：千円)					
1年以内	1年超 2年以内	2年超 3年以内	3年超 4年以内	4年超 5年以内	5年超
貯 金 (*1)	973,056,999	47,010,058	88,850,711	5,693,445	5,837,061
合 計	973,056,999	47,010,058	88,850,711	5,693,445	5,837,061
(*1) 貯金のうち、要求払貯金については「1年以内」に含めています。					

平成29年3月期 (平成28年4月1日から平成29年3月31日まで)					
イ. 有価証券 株式は取引所の価格によっており、債券は取引金融機関等から提示された価格によっています。 また、投資信託については、公表されている基準価格によっています。					
ウ. 貸出金 貸出金のうち、変動金利によるものは、短期間で市場金利を反映するため、貸出先の信用状態が実行後大きく異なっていない限り、時価は帳簿価額と近似していることから当該帳簿価額によっています。 一方、固定金利によるものは、貸出金の種類及び期間に基づく区分ごとに、元利金の合計額をリスクの極めて少ない期待利回りである標準的な金利(円L i b o r ・スワップレート)で割り引いた額から貸倒引当金を控除して時価に代わる金額として算定しています。 また、延滞債権・期限の利益を喪失した債権等について、帳簿価額から貸倒引当金を控除した額を時価に代わる金額として算定しています。					
エ. 経済事業未収金 経済事業未収金については短期間で決済されるため、時価は帳簿価額にはほぼ等しいことから、当該帳簿価額によっています。 また、延滞の生じている債権・期限の利益を喪失した債権等について、帳簿価額から貸倒引当金を控除した額を時価に代わる金額として算定しています。					
【負債】					
ア. 貯 金 要求払貯金については、決算日に要求された場合の支払額(帳簿価額)を時価とみなしています。また、定期性貯金については、期間に基づく区分ごとに、将来のキャッシュ・フローをリスクの極めて少ない期待利回りである標準的な金利(円L i b o r ・スワップレート)で割り引いた現在価値を時価に代わる金額として算定しています。					
③ 時価を把握することが極めて困難と認められる金融商品は次の通りであり、これらは①の金融商品の時価情報には含まれていません。 (単位：千円)					
貸借対照表計上額					
外部出資(*1)	38,677,560				
外部出資等損失引当金	-13,209				
引当金控除後	38,664,350				
(*1) 外部出資のうち、市場価格のある株式以外のものについては、時価を把握することが極めて困難であると認められるため、時価開示の対象とはしていません。					
④ 金銭債権及び満期のある有価証券の決算日後の償還予定額 (単位：千円)					
1年以内	1年超 2年以内	2年超 3年以内	3年超 4年以内	4年超 5年以内	5年超
預 金	728,323,815	-	-	-	12,000,000
有 価 証 券					
満期保有目的の債券	202,600	202,600	202,600	1,202,600	502,600
その他の有価証券のうち満期があるもの	-	500,000	1,500,000	5,100,000	8,200,000
貸 出 金 (*1,*2)	30,658,714	23,414,192	21,976,105	20,716,061	20,035,453
経済事業未収金(*3)	320,919	-	-	-	-
合 計	759,506,049	24,116,792	23,678,705	27,018,661	28,738,053
(*1) 貸出金のうち、当座貸越(融資型を除く)1,185,355千円については「1年以内」に含めています。また、期限のない劣後特約付ローン7,353,000千円については「5年超」に含めています。					
(*2) 貸出金のうち、3ヶ月以上延滞の生じている債権・期限の利益を喪失した債権等1,759,337千円は含めていません。					
(*3) 経済事業未収金のうち、延滞の生じている債権・期限の利益を喪失した債権等6,246千円は含めていません。					
⑤ 有利子負債の決算日後の返済予定額 (単位：千円)					
1年以内	1年超 2年以内	2年超 3年以内	3年超 4年以内	4年超 5年以内	5年超
貯 金 (*1)	1,011,236,285	93,024,021	42,993,296	7,422,046	5,960,010
合 計	1,011,236,285	93,024,021	42,993,296	7,422,046	5,960,010
(*1) 貯金のうち、要求払貯金については「1年以内」に含めています。					

平成28年3月期
(平成27年4月1日から平成28年3月31日まで)

5. 有価証券に関する注記

(1) 有価証券の時価及び評価差額に関する事項

① 満期保有目的の債券で時価のあるもの

満期保有目的の債券において、種類ごとの貸借対照表計上額、時価及びこれらの差額については、次の通りです。

(単位：千円)

		貸借対照表計上額	時 価	差 額
時価が貸借対照表計上額を超えるもの	国 債	999,921	1,072,635	72,713
	地 方 債	5,216,754	5,456,516	239,762
	政府保証債	4,099,270	4,159,390	60,119
	社 債	2,298,832	2,407,391	108,558
	小 計	12,614,778	13,095,932	481,153
時価が貸借対照表計上額を超えないもの	(該当なし)	-	-	-
	小 計	-	-	-
合 計		12,614,778	13,095,932	481,153

② その他有価証券で時価のあるもの

その他有価証券において、種類ごとの取得原価または償却原価、貸借対照表計上額及びこれらの差額については、次の通りです。

(単位：千円)

		取得原価または償却原価	貸借対照表計上額	差 額
貸借対照表計上額が取得原価または償却原価を超えるもの	債 券			
	国 債	11,601,254	12,401,662	800,407
	地 方 債	9,995,411	10,562,443	567,031
	政府保証債	2,399,753	2,545,112	145,358
	金 融 債	2,000,000	2,004,000	4,000
	社 債	8,599,553	8,981,269	381,715
	株 式	68,139	76,570	8,430
受益証券	905,719	991,720	86,000	
小 計	35,569,832	37,562,776	1,992,943	
貸借対照表計上額が取得原価または償却原価を超えないもの	株 式	1,043,223	873,141	-170,082
	受益証券	999,603	955,095	-44,508
	小 計	2,042,826	1,828,236	-214,590
合 計		37,612,659	39,391,012	1,778,352

なお、上記差額から繰延税金負債489,178千円を差し引いた額1,289,173千円が、「その他有価証券評価差額金」に含まれています。

(2) 当年度中に売却したその他有価証券

(単位：千円)

	売却額	売却益	売却損
債 券			
国 債	15,174	35	-
地 方 債	1,796,721	20,241	23,520
政府保証債	893,183	7,295	13,429
金 融 債	1,509,105	9,105	-
社 債	5,116,007	116,007	-
株 式	1,422,244	100,522	-
受益証券	764,909	30,883	-
合 計	11,517,344	284,089	36,949

平成29年3月期
(平成28年4月1日から平成29年3月31日まで)

7. 有価証券に関する注記

(1) 有価証券の時価及び評価差額に関する事項

① 満期保有目的の債券で時価のあるもの

満期保有目的の債券において、種類ごとの貸借対照表計上額、時価及びこれらの差額については、次の通りです。

(単位：千円)

		貸借対照表計上額	時 価	差 額
時価が貸借対照表計上額を超えるもの	国 債	999,936	1,056,500	56,563
	地 方 債	3,794,394	3,979,356	184,961
	政府保証債	500,000	520,850	20,850
	社 債	1,598,986	1,681,190	82,203
	小 計	6,893,318	7,237,896	344,577
時価が貸借対照表計上額を超えないもの	(該当なし)	-	-	-
	小 計	-	-	-
合 計		6,893,318	7,237,896	344,577

② その他有価証券で時価のあるもの

その他有価証券において、種類ごとの取得原価または償却原価、貸借対照表計上額及びこれらの差額については、次の通りです。

(単位：千円)

		取得原価または償却原価	貸借対照表計上額	差 額	
貸借対照表計上額が取得原価または償却原価を超えるもの	債 券				
	国 債	12,102,655	12,713,820	611,164	
	地 方 債	8,698,181	9,119,730	421,548	
	政府保証債	2,399,688	2,521,700	122,011	
	社 債	8,299,609	8,613,480	313,870	
	株 式	112,197	131,365	19,167	
	受益証券	969,110	1,041,654	72,543	
	小 計	32,581,442	34,141,749	1,560,306	
	貸借対照表計上額が取得原価または償却原価を超えないもの	債 券			
		国 債	301,790	296,949	-4,841
地 方 債		499,352	486,030	-13,322	
政府保証債		397,907	392,200	-5,707	
社 債		2,600,000	2,532,340	-67,660	
株 式		489,132	412,256	-76,876	
受益証券	4,068,665	3,951,947	-116,718		
小 計	8,356,848	8,071,722	-285,126		
合 計		40,938,291	42,213,471	1,275,180	

なお、上記差額から繰延税金負債349,603千円を差し引いた額925,576千円が、「その他有価証券評価差額金」に含まれています。

(2) 当年度中に売却したその他有価証券

(単位：千円)

	売却額	売却益	売却損
債 券			
国 債	7,204	164	-
地 方 債	1,465,515	67,947	-
社 債	1,022,125	22,125	-
株 式	1,199,680	42,721	-
受益証券	1,242,908	67,833	-
合 計	4,937,433	200,792	-

平成28年3月期 (平成27年4月1日から平成28年3月31日まで)	平成29年3月期 (平成28年4月1日から平成29年3月31日まで)																																																																																																														
<p>6. 退職給付に関する注記</p> <p>(1) 退職給付に関する注記</p> <div style="border: 1px solid black; padding: 5px;"> <p>① 採用している退職給付制度の概要 職員の退職給付にあてるため、退職給与規程に基づき、退職一時金制度を採用しています。また、この制度に加え、同規程に基づき退職給付の一部にあてるため確定給付型年金制度(DB)を採用しています。</p> <p>② 退職給付債務の期首残高と期末残高の調整表</p> <table style="width: 100%; border-collapse: collapse;"> <tr><td>期首における退職給付債務</td><td style="text-align: right;">12,354,043千円</td></tr> <tr><td>勤務費用</td><td style="text-align: right;">473,895千円</td></tr> <tr><td>利息費用</td><td style="text-align: right;">126,011千円</td></tr> <tr><td>数理計算上の差異の発生額</td><td style="text-align: right;">1,733,552千円</td></tr> <tr><td>退職給付の支払額</td><td style="text-align: right;">-569,635千円</td></tr> <tr><td>過去勤務費用の発生額</td><td style="text-align: right;">-75,830千円</td></tr> <tr><td>期末における退職給付債務</td><td style="text-align: right;">14,042,036千円</td></tr> </table> <p>③ 年金資産の期首残高と期末残高の調整表</p> <table style="width: 100%; border-collapse: collapse;"> <tr><td>期首における年金資産</td><td style="text-align: right;">12,058,172千円</td></tr> <tr><td>期待運用収益</td><td style="text-align: right;">150,727千円</td></tr> <tr><td>数理計算上の差異の発生額</td><td style="text-align: right;">32,158千円</td></tr> <tr><td>確定給付型年金制度(DB)への拠出金</td><td style="text-align: right;">443,521千円</td></tr> <tr><td>退職給付の支払額</td><td style="text-align: right;">-567,690千円</td></tr> <tr><td>期末における年金資産</td><td style="text-align: right;">12,116,889千円</td></tr> </table> <p>④ 退職給付債務及び年金資産の期末残高と貸借対照表に計上された退職給付引当金の調整表</p> <table style="width: 100%; border-collapse: collapse;"> <tr><td>退職給付債務</td><td style="text-align: right;">14,042,036千円</td></tr> <tr><td>確定給付型年金制度(DB)</td><td style="text-align: right;">-12,116,889千円</td></tr> <tr><td>未積立退職給付債務</td><td style="text-align: right;">1,925,147千円</td></tr> <tr><td>未認識過去勤務費用</td><td style="text-align: right;">74,566千円</td></tr> <tr><td>未認識数理計算上の差異</td><td style="text-align: right;">-1,846,807千円</td></tr> <tr><td>貸借対照表計上額純額</td><td style="text-align: right;">152,906千円</td></tr> <tr><td>退職給付引当金</td><td style="text-align: right;">152,906千円</td></tr> </table> <p>⑤ 退職給付費用及びその内訳項目の金額</p> <table style="width: 100%; border-collapse: collapse;"> <tr><td>勤務費用</td><td style="text-align: right;">473,895千円</td></tr> <tr><td>利息費用</td><td style="text-align: right;">126,011千円</td></tr> <tr><td>期待運用収益</td><td style="text-align: right;">-150,727千円</td></tr> <tr><td>数理計算上の差異の費用処理額</td><td style="text-align: right;">24,872千円</td></tr> <tr><td>過去勤務費用の費用処理額</td><td style="text-align: right;">-1,263千円</td></tr> <tr><td>合計</td><td style="text-align: right;">472,788千円</td></tr> </table> <p>⑥ 年金資産の主な内訳 年金資産合計に対する主な分類ごとの比率は、次のとおりです。 ・確定給付型年金制度(DB) 一般勘定 100% ※一般勘定とは、全国共済農業協同組合連合会において企業年金制度の資産等を1つの勘定で運用していることをいいます。</p> <p>⑦ 長期期待運用収益率の設定方法に関する記載 年金資産の長期期待運用収益率を決定するため、現在及び予想される年金資産の配分と年金資産を構成する多様な資産からの現在及び将来期待される長期の収益率を考慮しています。</p> <p>⑧ 割引率その他の数理計算上の計算基礎に関する事項</p> <table style="width: 100%; border-collapse: collapse;"> <tr><td>割引率</td><td style="text-align: right;">0.20%</td></tr> <tr><td>長期期待運用収益率</td><td style="text-align: right;">1.25%</td></tr> </table> </div> <p>(2) 特例業務負担金の将来見込み額 人件費(うち福利厚生費)には、厚生年金保険制度及び農林漁業団体職員共済組合制度の統合を図るための農林漁業団体共済組合法等を廃止する等の法律附則第57条に基づき、旧農林共済組合(存続組合)がおこなう特例年金等の業務に要する費用に充てるため拠出した特例業務負担金(91,075千円)を含めて計上しています。 なお、同組合より示された平成28年3月現在における平成44年3月までの特例業務負担金の将来見込み額は、1,318,570千円となっています。</p>	期首における退職給付債務	12,354,043千円	勤務費用	473,895千円	利息費用	126,011千円	数理計算上の差異の発生額	1,733,552千円	退職給付の支払額	-569,635千円	過去勤務費用の発生額	-75,830千円	期末における退職給付債務	14,042,036千円	期首における年金資産	12,058,172千円	期待運用収益	150,727千円	数理計算上の差異の発生額	32,158千円	確定給付型年金制度(DB)への拠出金	443,521千円	退職給付の支払額	-567,690千円	期末における年金資産	12,116,889千円	退職給付債務	14,042,036千円	確定給付型年金制度(DB)	-12,116,889千円	未積立退職給付債務	1,925,147千円	未認識過去勤務費用	74,566千円	未認識数理計算上の差異	-1,846,807千円	貸借対照表計上額純額	152,906千円	退職給付引当金	152,906千円	勤務費用	473,895千円	利息費用	126,011千円	期待運用収益	-150,727千円	数理計算上の差異の費用処理額	24,872千円	過去勤務費用の費用処理額	-1,263千円	合計	472,788千円	割引率	0.20%	長期期待運用収益率	1.25%	<p>8. 退職給付に関する注記</p> <p>(1) 退職給付に関する注記</p> <p>① 採用している退職給付制度の概要 職員の退職給付にあてるため、退職給与規程に基づき、確定給付型年金制度(DB)を採用しています。</p> <p>② 退職給付債務の期首残高と期末残高の調整表</p> <table style="width: 100%; border-collapse: collapse;"> <tr><td>期首における退職給付債務</td><td style="text-align: right;">14,042,036千円</td></tr> <tr><td>勤務費用</td><td style="text-align: right;">564,452千円</td></tr> <tr><td>利息費用</td><td style="text-align: right;">28,084千円</td></tr> <tr><td>数理計算上の差異の発生額</td><td style="text-align: right;">-41,497千円</td></tr> <tr><td>退職給付の支払額</td><td style="text-align: right;">-676,662千円</td></tr> <tr><td>期末における退職給付債務</td><td style="text-align: right;">13,916,413千円</td></tr> </table> <p>③ 年金資産の期首残高と期末残高の調整表</p> <table style="width: 100%; border-collapse: collapse;"> <tr><td>期首における年金資産</td><td style="text-align: right;">12,116,889千円</td></tr> <tr><td>期待運用収益</td><td style="text-align: right;">151,461千円</td></tr> <tr><td>数理計算上の差異の発生額</td><td style="text-align: right;">32,013千円</td></tr> <tr><td>確定給付型年金制度(DB)への拠出金</td><td style="text-align: right;">425,283千円</td></tr> <tr><td>退職給付の支払額</td><td style="text-align: right;">-670,472千円</td></tr> <tr><td>期末における年金資産</td><td style="text-align: right;">12,055,174千円</td></tr> </table> <p>④ 退職給付債務及び年金資産の期末残高と貸借対照表に計上された退職給付引当金の調整表</p> <table style="width: 100%; border-collapse: collapse;"> <tr><td>退職給付債務</td><td style="text-align: right;">13,916,413千円</td></tr> <tr><td>確定給付型年金制度(DB)</td><td style="text-align: right;">-12,055,174千円</td></tr> <tr><td>未積立退職給付債務</td><td style="text-align: right;">1,861,238千円</td></tr> <tr><td>未認識過去勤務費用</td><td style="text-align: right;">66,983千円</td></tr> <tr><td>未認識数理計算上の差異</td><td style="text-align: right;">-1,582,836千円</td></tr> <tr><td>貸借対照表計上額純額</td><td style="text-align: right;">345,385千円</td></tr> <tr><td>退職給付引当金</td><td style="text-align: right;">345,385千円</td></tr> </table> <p>⑤ 退職給付費用及びその内訳項目の金額</p> <table style="width: 100%; border-collapse: collapse;"> <tr><td>勤務費用</td><td style="text-align: right;">564,452千円</td></tr> <tr><td>利息費用</td><td style="text-align: right;">28,084千円</td></tr> <tr><td>期待運用収益</td><td style="text-align: right;">-151,461千円</td></tr> <tr><td>数理計算上の差異の費用処理額</td><td style="text-align: right;">190,460千円</td></tr> <tr><td>過去勤務費用の費用処理額</td><td style="text-align: right;">-7,583千円</td></tr> <tr><td>合計</td><td style="text-align: right;">623,953千円</td></tr> </table> <p>⑥ 年金資産の主な内訳 年金資産合計に対する主な分類ごとの比率は、次のとおりです。 ・確定給付型年金制度(DB) 一般勘定 100% ※一般勘定とは、全国共済農業協同組合連合会において企業年金制度の資産等を1つの勘定で運用していることをいいます。</p> <p>⑦ 長期期待運用収益率の設定方法に関する記載 年金資産の長期期待運用収益率を決定するため、現在及び予想される年金資産の配分と年金資産を構成する多様な資産からの現在及び将来期待される長期の収益率を考慮しています。</p> <p>⑧ 割引率その他の数理計算上の計算基礎に関する事項</p> <table style="width: 100%; border-collapse: collapse;"> <tr><td>割引率</td><td style="text-align: right;">0.20%</td></tr> <tr><td>長期期待運用収益率</td><td style="text-align: right;">1.25%</td></tr> </table>	期首における退職給付債務	14,042,036千円	勤務費用	564,452千円	利息費用	28,084千円	数理計算上の差異の発生額	-41,497千円	退職給付の支払額	-676,662千円	期末における退職給付債務	13,916,413千円	期首における年金資産	12,116,889千円	期待運用収益	151,461千円	数理計算上の差異の発生額	32,013千円	確定給付型年金制度(DB)への拠出金	425,283千円	退職給付の支払額	-670,472千円	期末における年金資産	12,055,174千円	退職給付債務	13,916,413千円	確定給付型年金制度(DB)	-12,055,174千円	未積立退職給付債務	1,861,238千円	未認識過去勤務費用	66,983千円	未認識数理計算上の差異	-1,582,836千円	貸借対照表計上額純額	345,385千円	退職給付引当金	345,385千円	勤務費用	564,452千円	利息費用	28,084千円	期待運用収益	-151,461千円	数理計算上の差異の費用処理額	190,460千円	過去勤務費用の費用処理額	-7,583千円	合計	623,953千円	割引率	0.20%	長期期待運用収益率	1.25%
期首における退職給付債務	12,354,043千円																																																																																																														
勤務費用	473,895千円																																																																																																														
利息費用	126,011千円																																																																																																														
数理計算上の差異の発生額	1,733,552千円																																																																																																														
退職給付の支払額	-569,635千円																																																																																																														
過去勤務費用の発生額	-75,830千円																																																																																																														
期末における退職給付債務	14,042,036千円																																																																																																														
期首における年金資産	12,058,172千円																																																																																																														
期待運用収益	150,727千円																																																																																																														
数理計算上の差異の発生額	32,158千円																																																																																																														
確定給付型年金制度(DB)への拠出金	443,521千円																																																																																																														
退職給付の支払額	-567,690千円																																																																																																														
期末における年金資産	12,116,889千円																																																																																																														
退職給付債務	14,042,036千円																																																																																																														
確定給付型年金制度(DB)	-12,116,889千円																																																																																																														
未積立退職給付債務	1,925,147千円																																																																																																														
未認識過去勤務費用	74,566千円																																																																																																														
未認識数理計算上の差異	-1,846,807千円																																																																																																														
貸借対照表計上額純額	152,906千円																																																																																																														
退職給付引当金	152,906千円																																																																																																														
勤務費用	473,895千円																																																																																																														
利息費用	126,011千円																																																																																																														
期待運用収益	-150,727千円																																																																																																														
数理計算上の差異の費用処理額	24,872千円																																																																																																														
過去勤務費用の費用処理額	-1,263千円																																																																																																														
合計	472,788千円																																																																																																														
割引率	0.20%																																																																																																														
長期期待運用収益率	1.25%																																																																																																														
期首における退職給付債務	14,042,036千円																																																																																																														
勤務費用	564,452千円																																																																																																														
利息費用	28,084千円																																																																																																														
数理計算上の差異の発生額	-41,497千円																																																																																																														
退職給付の支払額	-676,662千円																																																																																																														
期末における退職給付債務	13,916,413千円																																																																																																														
期首における年金資産	12,116,889千円																																																																																																														
期待運用収益	151,461千円																																																																																																														
数理計算上の差異の発生額	32,013千円																																																																																																														
確定給付型年金制度(DB)への拠出金	425,283千円																																																																																																														
退職給付の支払額	-670,472千円																																																																																																														
期末における年金資産	12,055,174千円																																																																																																														
退職給付債務	13,916,413千円																																																																																																														
確定給付型年金制度(DB)	-12,055,174千円																																																																																																														
未積立退職給付債務	1,861,238千円																																																																																																														
未認識過去勤務費用	66,983千円																																																																																																														
未認識数理計算上の差異	-1,582,836千円																																																																																																														
貸借対照表計上額純額	345,385千円																																																																																																														
退職給付引当金	345,385千円																																																																																																														
勤務費用	564,452千円																																																																																																														
利息費用	28,084千円																																																																																																														
期待運用収益	-151,461千円																																																																																																														
数理計算上の差異の費用処理額	190,460千円																																																																																																														
過去勤務費用の費用処理額	-7,583千円																																																																																																														
合計	623,953千円																																																																																																														
割引率	0.20%																																																																																																														
長期期待運用収益率	1.25%																																																																																																														
<p>(2) 特例業務負担金の将来見込み額 人件費(うち福利厚生費)には、厚生年金保険制度及び農林漁業団体職員共済組合制度の統合を図るための農林漁業団体共済組合法等を廃止する等の法律附則第57条に基づき、旧農林共済組合(存続組合)がおこなう特例年金等の業務に要する費用に充てるため拠出した特例業務負担金(91,075千円)を含めて計上しています。 なお、同組合より示された平成28年3月現在における平成44年3月までの特例業務負担金の将来見込み額は、1,318,570千円となっています。</p>	<p>(2) 特例業務負担金の将来見込み額 人件費(うち福利厚生費)には、厚生年金保険制度及び農林漁業団体職員共済組合制度の統合を図るための農林漁業団体共済組合法等を廃止する等の法律附則第57条に基づき、旧農林共済組合(存続組合)がおこなう特例年金等の業務に要する費用に充てるため拠出した特例業務負担金(91,319千円)を含めて計上しています。 なお、同組合より示された平成29年3月現在における平成44年3月までの特例業務負担金の将来見込み額は、1,252,301千円となっています。</p>																																																																																																														

平成28年3月期
(平成27年4月1日から平成28年3月31日まで)

7. 税効果会計に関する注記

(1) 繰延税金資産及び繰延税金負債の発生原因別の主な内訳等

(単位：千円)

繰延税金資産		金額
個別・一括評価貸倒引当金超過額		582,899
賞与引当金		182,744
減損会計損失(土地・建物等)		155,662
外部出資等損失引当金		100,792
残るま野アグリ(寄付)		71,366
未払事業税・未払事業所税		46,621
退職給付引当金		42,202
法定福利費未払費用否認額		27,751
資産除去債務		27,399
役員退職慰労引当金		26,494
繰越宅地(低価法)否認		17,340
有価証券の有税評価損		6,108
その他		25,829
小計		1,313,214
評価性引当額		-982,190
繰延税金資産合計		331,023
繰延税金負債		金額
その他有価証券時価評価差益		489,178
外部出資評価益		18,123
有形固定資産(除去費用)		6,564
繰延税金負債合計		513,866
繰延税金負債の純額		182,842

(2) 法定実効税率と法人税等負担率との差異の主な原因

(単位：%)

法定実効税率	金額
調整	27.6
調整	3.8
調整	1.0
調整	0.5
調整	-0.4
調整	-1.7
調整	-5.6
調整	-0.5
税効果会計適用後の法人税等の負担率	24.7

8. 資産除去債務に関する注記

(1) 資産除去債務のうち貸借対照表に計上しているもの

① 当該資産除去債務の概要

当JAの一部の施設等に使用されている有害物質を除去する義務に關して、資産除去債務を計上しています。

また、施設等の一部は、設置の際に土地所有者との事業用借地権契約や不動産賃貸借契約を締結しており、貸借期間終了による原状回復義務に關し資産除去債務を計上しています。

② 当該資産除去債務の金額の算定方法

資産除去債務の見積りにあたり、支出までの見込期間は0年～32年、割引率0%～2.322%を採用しています。

③ 当事業年度末における当該資産除去債務の総額の増減

期首残高	99,261千円
時の経過による調整額	1,534千円
資産除去債務の履行による減少額	-1,523千円
期末残高	99,271千円

(2) 貸借対照表に計上している以外の資産除去債務

当JAは、施設等に関して、不動産賃貸借契約に基づき、退去時における原状回復にかかる義務を有していますが、当該施設等は当JAが事業を継続する上で必須の施設であり、現時点で除去は想定していません。また、移転が行われる予定もないことから、資産除去債務の履行時期を合理的に見積ることができません。そのため、当該義務に見合う資産除去債務を計上していません。

平成29年3月期
(平成28年4月1日から平成29年3月31日まで)

9. 税効果会計に関する注記

(1) 繰延税金資産及び繰延税金負債の発生原因別の主な内訳等

(単位：千円)

繰延税金資産		金額
個別・一括評価貸倒引当金超過額		503,610
減損損失(土地・建物等)		181,168
賞与引当金		180,478
退職給付引当金		95,326
残るま野アグリ(寄付)		84,545
未払事業税・未払事業所税		37,735
役員退職慰労引当金		32,235
法定福利費未払費用否認額		27,706
資産除去債務		27,153
ポイント引当金等		14,428
その他		37,934
小計		1,222,323
評価性引当額		-832,487
繰延税金資産合計		389,835
繰延税金負債		金額
その他有価証券時価評価差益		-349,603
外部出資評価益		-18,123
その他		-5,821
繰延税金負債合計		-373,548
繰延税金資産の純額		16,286

(2) 法定実効税率と法人税等負担率との差異の主な原因

(単位：%)

法定実効税率	金額
調整	27.6
調整	3.1
調整	1.0
調整	0.4
調整	-1.6
調整	-4.3
調整	-4.9
調整	0.0
税効果会計適用後の法人税等の負担率	21.3

10. 資産除去債務に関する注記

(1) 資産除去債務のうち貸借対照表に計上しているもの

① 当該資産除去債務の概要

当JAの一部の施設等に使用されている有害物質を除去する義務に關して、資産除去債務を計上しています。

また、施設等の一部は、設置の際に土地所有者との事業用借地権契約や不動産賃貸借契約を締結しており、貸借期間終了による原状回復義務に關し資産除去債務を計上しています。

② 当該資産除去債務の金額の算定方法

資産除去債務の見積りにあたり、支出までの見込期間は0年～32年、割引率0%～2.322%を採用しています。

③ 当事業年度末における当該資産除去債務の総額の増減

期首残高	99,271千円
時の経過による調整額	1,518千円
資産除去債務の履行による減少額	-2,409千円
期末残高	98,380千円

(2) 貸借対照表に計上している以外の資産除去債務

当JAは、施設等に関して、不動産賃貸借契約に基づき、退去時における原状回復にかかる義務を有していますが、当該施設等は当JAが事業を継続する上で必須の施設であり、現時点で除去は想定していません。また、移転が行われる予定もないことから、資産除去債務の履行時期を合理的に見積ることができません。そのため、当該義務に見合う資産除去債務を計上していません。

平成28年3月期 (平成27年4月1日から平成28年3月31日まで)	平成29年3月期 (平成28年4月1日から平成29年3月31日まで)																
<p>9. その他の注記</p> <p>(1) リース会計基準に基づく注記</p> <p>① オペレーティング・リース</p> <p>所有権が当丁Aに移転しないオペレーティング・リース取引については、通常の賃貸借取引に係る方法に準じた会計処理によっています。なお、未経過リース料は下記のとおりです。</p> <table style="width: 100%; border-collapse: collapse;"> <tr> <td colspan="2">未経過リース料残高相当額</td> </tr> <tr> <td style="width: 30%;">1年以内</td> <td style="text-align: right;">163,493千円</td> </tr> <tr> <td>1年超</td> <td style="text-align: right;">204,633千円</td> </tr> <tr> <td>合計</td> <td style="text-align: right;">368,127千円</td> </tr> </table> <p>上記未経過リース料は、解約不能なオペレーティング・リース取引の未経過リース料と解約可能なオペレーティング・リース取引の解約金の合計額です。</p>	未経過リース料残高相当額		1年以内	163,493千円	1年超	204,633千円	合計	368,127千円	<p>11. その他の注記</p> <p>(1) リース会計基準に基づく注記</p> <p>① オペレーティング・リース</p> <p>所有権が当丁Aに移転しないオペレーティング・リース取引については、通常の賃貸借取引に係る方法に準じた会計処理によっています。なお、未経過リース料は下記のとおりです。</p> <table style="width: 100%; border-collapse: collapse;"> <tr> <td colspan="2">未経過リース料残高相当額</td> </tr> <tr> <td style="width: 30%;">1年以内</td> <td style="text-align: right;">193,557千円</td> </tr> <tr> <td>1年超</td> <td style="text-align: right;">322,221千円</td> </tr> <tr> <td>合計</td> <td style="text-align: right;">515,778千円</td> </tr> </table> <p>上記未経過リース料は、解約不能なオペレーティング・リース取引の未経過リース料と解約可能なオペレーティング・リース取引の解約金の合計額です。</p>	未経過リース料残高相当額		1年以内	193,557千円	1年超	322,221千円	合計	515,778千円
未経過リース料残高相当額																	
1年以内	163,493千円																
1年超	204,633千円																
合計	368,127千円																
未経過リース料残高相当額																	
1年以内	193,557千円																
1年超	322,221千円																
合計	515,778千円																

剰余金処分計算書

(単位：千円)

項 目	平成28年3月期	平成29年3月期
	平成28年6月15日総代会承認	平成29年6月15日総代会承認
1. 当期末処分剰余金	5,572,094	4,771,561
2. 剰余金処分額	3,434,907	2,534,401
利益準備金	-	-
出資配当金	118,822	118,879
事業分量配当金	596,818	482,710
任意積立金	2,719,266	1,932,811
うち目的積立金	2,719,266	1,932,811
3. 次期繰越剰余金	2,137,186	2,237,159

平成28年3月期

注1. 出資配当金は年2%の割合です。
ただし、年度内の増資及び新加入については日割り計算を致します。

2. 事業分量配当金の基準は次のとおりです。

事業	配当対象	配当対象金額	配当単価
貯金	定期性貯金平均残高	10,000円に対して	6円70銭の割合
貸出金	貸出金利息(事業資金、住宅資金、営農資金、一般資金)	10,000円に対して	290円の割合
長期共済	長期共済保障額	100,000円に対して	10円80銭の割合
購買品	生産資材(一部生産資材を除く)	10,000円に対して	415円の割合

- *上記の配当には、合併20周年記念特別配当金が含まれております。
- *上記の配当対象金額に満たない金額は切り捨てとなります。
- *事業分量配当金は、出資者本人の事業利用を対象に配当致します。

3. 任意積立金における目的積立金の内訳は次の通りです。

・店舗施設等整備積立金	788,000千円
・カントリーエレベーター整備積立金	4,000千円
・野菜共販施設等整備積立金	303,000千円
・特産品施設等整備積立金	4,000千円
・直売所施設整備積立金	93,000千円
・固定資産減損等積立金	11,000千円
・税効果会計積立金	16,266千円
・財務基盤強化積立金	1,500,000千円

4. 次期繰越剰余金には、営農指導、生活・文化改善事業の費用に充てるための繰越額200,000,000円が含まれています。

平成29年3月期

注1. 出資配当金は年2%の割合です。
ただし、年度内の増資及び新加入については日割り計算を致します。

2. 事業分量配当金の基準は次のとおりです。

事業	配当対象	配当対象金額	配当単価
貯金	定期性貯金平均残高	10,000円に対して	5円の割合
貸出金	貸出金利息(事業資金、住宅資金、営農資金、一般資金)	10,000円に対して	250円の割合
長期共済	長期共済保障額	100,000円に対して	9.5円の割合
購買品	生産資材(一部生産資材を除く)	10,000円に対して	250円の割合

- *上記の配当対象金額に満たない金額は切り捨てとなります。
- *事業分量配当金は、出資者本人の事業利用を対象に配当致します。

3. 任意積立金における目的積立金の内訳は次の通りです。

・店舗施設等整備積立金	88,000千円
・カントリーエレベーター整備積立金	14,000千円
・野菜共販施設等整備積立金	204,000千円
・直売所施設整備積立金	2,000千円
・固定資産減損等積立金	33,000千円
・電算等整備積立金	33,000千円
・税効果会計積立金	58,811千円
・財務基盤強化積立金	1,500,000千円

4. 次期繰越剰余金には、営農指導、生活・文化改善事業の費用に充てるための繰越額200,000,000円が含まれています。

部門別損益計算書

■平成28年3月期

(単位：千円)

区 分	計	信用事業	共済事業	農業関連事業	生活その他事業	営農指導事業	共通管理費等
事業収益①	23,220,120	10,813,593	3,838,445	4,710,699	3,819,466	37,916	
事業費用②	9,774,368	2,474,442	298,436	3,847,148	3,076,939	77,402	
事業総利益③ (①-②)	13,445,752	8,339,150	3,540,008	863,551	742,527	-39,485	
事業管理費④	10,833,213	5,180,790	2,353,620	1,586,316	1,578,329	134,157	
(うち減価償却費)⑤	(791,442)	(372,544)	(121,561)	(209,905)	(77,934)	(9,497)	
(うち人件費)⑥	(8,597,233)	(3,914,957)	(1,852,853)	(1,283,907)	(1,420,855)	(124,659)	
※うち共通管理費⑦		1,682,835	714,371	174,264	149,841	-	-2,721,311
(うち減価償却費)⑧		(155,293)	(65,922)	(16,081)	(13,827)	(-)	(-251,124)
(うち人件費)⑨		(634,252)	(269,243)	(65,679)	(56,474)	(-)	(-1,025,649)
事業利益⑩ (③-④)	2,612,538	3,158,360	1,186,388	-722,764	-835,802	-173,642	
事業外収益⑪	635,502	392,989	166,825	40,695	34,992	-	
※うち共通分⑫		392,989	166,825	40,695	34,992	-	-635,502
事業外費用⑬	221,827	137,175	58,231	14,205	12,214	-	
※うち共通分⑭		137,175	58,231	14,205	12,214	-	-221,827
経常利益⑮ (⑩+⑪-⑬)	3,026,214	3,414,173	1,294,982	-696,274	-813,024	-173,642	
特別利益⑯	9,000	5,565	2,362	576	495	-	
※うち共通分⑰		5,565	2,362	576	495	-	-9,000
特別損失⑱	110,650	68,425	29,046	7,085	6,092	-	
※うち共通分⑲		68,425	29,046	7,085	6,092	-	-110,650
税引前当期利益⑳ (⑮+⑯-⑱)	2,924,564	3,351,314	1,268,298	-702,783	-818,621	-173,642	
営農指導事業分配賦額㉑		107,379	45,582	11,119	9,561	-173,642	
営農指導事業分配賦後 税引前当期利益㉒ (⑳-㉑)	2,924,564	3,243,934	1,222,715	-713,903	-828,182		

※⑦、⑫、⑭、⑰、⑲は、各事業に直課できない部分

※「生活その他事業」には指導事業のうち直接営農指導事業に関連しない「生活改善費」、「組織活動費」、「相談活動費」及び「教育情報費」が含まれています。

注1：共通管理費等及び営農指導事業の他部門への配賦基準等

- (1)共通管理費等 事業総利益割
(2)営農指導事業 事業総利益割

注2：配賦割合(1の配賦基準で算出した配賦の割合)

区 分	信用事業	共済事業	農業関連事業	生活その他事業	営農指導事業	計
共通管理費等	61.84%	26.25%	6.40%	5.51%	0.00%	100.00%
営農指導事業	61.84%	26.25%	6.40%	5.51%		100.00%

注3：部門別の資産

(単位：千円)

区 分	計	信用事業	共済事業	経済事業	共通資産
事業別の総資産	1,196,741,038	1,145,712,765	976,355	799,673	49,252,244
総資産(共通資産配分後)	1,196,741,038	1,176,170,353	13,905,069	6,665,616	

■平成29年3月期

(単位：千円)

区 分	計	信用事業	共済事業	農業関連事業	生活その他事業	営農指導事業	共通管理費等
事業収益①	22,826,572	10,494,037	3,925,705	4,500,598	3,870,391	35,839	
事業費用②	9,343,122	2,270,005	272,540	3,625,337	3,085,203	90,036	
事業総利益③ (①-②)	13,483,450	8,224,032	3,653,164	875,260	785,188	-54,196	
事業管理費④	10,878,876	5,154,161	2,460,786	1,571,998	1,563,624	128,304	
(うち減価償却費)⑤	(725,508)	(312,904)	(130,123)	(199,849)	(74,927)	(7,703)	
(うち人件費)⑥	(8,740,955)	(3,983,225)	(1,949,520)	(1,280,831)	(1,406,776)	(120,601)	
※うち共通管理費⑦		1,655,262	735,277	176,164	158,036	-	-2,724,740
(うち減価償却費)⑧		(168,112)	(74,676)	(17,891)	(16,050)	(-)	(-276,732)
(うち人件費)⑨		(629,117)	(279,457)	(66,955)	(60,064)	(-)	(-1,035,596)
事業利益⑩ (③-④)	2,604,573	3,069,870	1,192,377	-696,738	-778,435	-182,501	
事業外収益⑪	649,025	394,278	175,140	41,961	37,643	-	
※うち共通分⑫		394,278	175,140	41,961	37,643	-	-649,025
事業外費用⑬	134,449	81,677	36,281	8,692	7,798	-	
※うち共通分⑭		81,677	36,281	8,692	7,798	-	-134,449
経常利益⑮ (⑩+⑪-⑬)	3,119,149	3,382,471	1,331,237	-663,468	-748,590	-182,501	
特別利益⑯	28,076	17,056	7,576	1,815	1,628	-	
※うち共通分⑰		17,056	7,576	1,815	1,628	-	-28,076
特別損失⑱	72,375	43,967	19,530	4,679	4,197	-	
※うち共通分⑲		43,967	19,530	4,679	4,197	-	-72,375
税引前当期利益⑳ (⑮+⑯-⑱)	3,074,850	3,355,560	1,319,283	-666,332	-751,159	-182,501	
営農指導事業分配賦額㉑		110,868	49,248	11,799	10,585	-182,501	
営農指導事業分配賦後 税引前当期利益㉒ (⑳-㉑)	3,074,850	3,244,692	1,270,034	-678,132	-761,744		

※⑦、⑫、⑭、⑰、⑲は、各事業に直課できない部分

※「生活その他事業」には指導事業のうち直接営農指導事業に関連しない「生活改善費」、「組織活動費」、「相談活動費」及び「教育情報費」が含まれています。

注1：共通管理費等及び営農指導事業の他部門への配賦基準等

- (1)共通管理費等 事業総利益割
 (2)営農指導事業 事業総利益割

注2：配賦割合(1の配賦基準で算出した配賦の割合)

区 分	信用事業	共済事業	農業関連事業	生活その他事業	営農指導事業	計
共通管理費等	60.75%	26.98%	6.47%	5.80%	0.00%	100.00%
営農指導事業	60.75%	26.98%	6.47%	5.80%		100.00%

注3：部門別の資産

(単位：千円)

区 分	計	信用事業	共済事業	経済事業	共通資産
事業別の総資産	1,238,394,648	1,181,318,612	872,264	889,132	55,314,638
総資産(共通資産配分後)	1,238,394,648	1,214,922,255	15,796,153	7,676,238	

Ⅱ 各種事業の状況

▶ 信用事業の状況

貯金

■ 科目別貯金平均残高と構成比

(単位：百万円、%)

種 類	平成28年3月期		平成29年3月期		増 減
	平均残高	構成比	平均残高	構成比	
流動性貯金	398,608	35.95%	413,691	36.12%	15,082
定期性貯金	710,013	64.04%	731,387	63.86%	21,374
その他の貯金	135	0.01%	185	0.02%	50
合 計	1,108,757	100.00%	1,145,264	100.00%	36,507

注1：流動性貯金＝当座貯金＋普通貯金＋貯蓄貯金＋通知貯金

2：定期性貯金＝定期貯金＋定期積金

■ 定期貯金残高の内訳

(単位：百万円、%)

種 類	平成28年3月期		平成29年3月期		増 減
	残 高	構成比	残 高	構成比	
定期貯金	676,552	100.00%	697,571	100.00%	21,019
うち固定自由金利定期	676,497	99.99%	697,528	99.99%	21,030
うち変動自由金利定期	54	0.01%	43	0.01%	-10

注1：固定自由金利定期：預入時に満期日までの利率が確定する自由金利定期貯金

2：変動自由金利定期：預入期間中の市場金利の変化に応じて金利が変動する自由金利定期貯金

3：定期貯金には定期積金は含まない。

貸出金

注：貸出金については、貸付留保金を控除していません。

■ 科目別貸出金平均残高と構成比

(単位：百万円、%)

種 類	平成28年3月期		平成29年3月期		増 減
	平均残高	構成比	平均残高	構成比	
手形貸出金	1,444	0.37%	1,183	0.30%	-261
証書貸出金	382,199	99.29%	388,880	99.38%	6,680
当座貸越	1,296	0.34%	1,234	0.32%	-62
合 計	384,941	100.00%	391,298	100.00%	6,357

■ 貸出金の金利条件別内訳

(単位：百万円、%)

種 類	平成28年3月期		平成29年3月期		増 減
	残 高	構成比	残 高	構成比	
固定金利貸出	207,620	53.22%	196,610	50.12%	-11,010
変動金利貸出	182,515	46.78%	195,696	49.88%	13,181
合 計	390,136	100.00%	392,307	100.00%	2,171

■貸出金担保別残高と構成比

(単位：百万円、%)

種 類	平成28年3月期		平成29年3月期		増 減
	残 高	構成比	残 高	構成比	
貯金・積金担保	6,360	1.63%	6,077	1.55%	-282
不動産担保	170,376	43.67%	165,267	42.13%	-5,108
その他の担保	262	0.07%	227	0.06%	-35
計	176,999	45.37%	171,572	43.73%	-5,426
農業信用基金協会保証	62,861	16.11%	56,945	14.52%	-5,916
その他の保証	102,952	26.39%	121,398	30.94%	18,446
計	165,813	42.50%	178,343	45.46%	12,530
信用	47,323	12.13%	42,391	10.81%	-4,932
合計	390,136	100.00%	392,307	100.00%	2,171

■貸出金の使途別内訳

(単位：百万円、%)

種 類	平成28年3月期		平成29年3月期		増 減
	残 高	構成比	残 高	構成比	
設備資金	173,094	87.09%	172,584	90.51%	-510
運転資金	25,668	12.91%	18,092	9.49%	-7,575
合計	198,762	100.00%	190,676	100.00%	-8,085

■業種別貸出金残高と構成比

(単位：百万円、%)

種 類	平成28年3月期		平成29年3月期		増 減
	残 高	構成比	残 高	構成比	
農業	739	0.19%	624	0.16%	-114
建設業	134	0.04%	355	0.09%	221
製造業	55	0.01%	52	0.01%	-3
運輸・通信業	90	0.02%	83	0.02%	-7
卸売・小売業・飲食店	2,005	0.52%	1,519	0.38%	-486
金融・保険業	13,854	3.55%	7,353	1.88%	-6,501
不動産業	14,572	3.74%	14,678	3.75%	105
サービス業	182	0.05%	421	0.10%	238
地方公共団体	22,509	5.76%	22,036	5.62%	-473
その他	335,992	86.12%	345,182	87.99%	9,190
合計	390,136	100.00%	392,307	100.00%	2,171

■主要な農業関係の貸出金残高(営農類型別)

(単位：百万円)

種 類	平成28年3月期	平成29年3月期	増 減
	残 高	残 高	
農 業	2,151	2,231	80
穀 作	226	262	36
野 菜・園 芸	1,071	1,129	58
果樹・樹園農業	173	133	-39
工 芸 作 物	375	332	-43
養豚・肉牛・酪農	84	58	-25
養 鶏・養 卵	13	15	1
そ の 他 農 業	207	299	91
合 計	2,151	2,231	80

注1：農業関係の貸出金とは、農業者、農業法人および農業関連団体等に対する農業生産・農業経営に必要な資金や、農産物の生産・加工・流通に係る事業に必要な資金等が該当します。なお、前記の業種別の貸出金残高の「農業」は、農業者や農業法人等に対する貸出金の残高です。

2：「その他農業」には、複合経営で主たる業種が明確に位置づけられない者、農業サービス業、農業所得が従となる農業者等が含まれています。

3：「農業関連団体等」には、JAや全農(経済連)とその子会社等が含まれています。

■主要な農業関係の貸出金残高(資金種類別)

(単位：百万円)

種 類	平成28年3月期	平成29年3月期	増 減
	残 高	残 高	
プロパー資金	1,653	1,730	76
農業制度資金	497	500	3
農業近代化資金	465	483	18
その他制度資金	32	17	-14
合 計	2,151	2,231	80

注1：プロパー資金とは、当組合原資の資金を融資しているもののうち、制度資金以外のものをいいます。

2：農業制度資金には、①地方公共団体が直接的または間接的に融資するもの、②地方公共団体が利子補給等を行うことで信連が低利で融資するもの、③日本政策金融公庫が直接融資するものがあり、ここでは①の転貸資金と②を対象としています。

3：その他制度資金には、農業経営改善促進資金(スーパーS資金)や農業経営負担軽減支援資金などが該当します。

■主要な農業関係の貸出金残高(受託貸付)

(単位：百万円)

種 類	平成28年3月期	平成29年3月期	増 減
	残 高	残 高	
日本政策金融公庫	774	1,023	249
合 計	774	1,023	249

注：日本政策金融公庫資金は、農業(旧農林漁業金融公庫)にかかる資金をいいます。

有価証券

■有価証券種類別平均残高と構成比

(単位：百万円、%)

種 類	平成28年3月期		平成29年3月期		増 減
	平均残高	構成比	平均残高	構成比	
国 債	12,546	22.13%	12,753	26.30%	207
地 方 債	18,128	31.97%	13,023	26.86%	-5,104
政 府 保 証 債	8,176	14.42%	4,856	10.01%	-3,320
金 融 債	3,419	6.03%	893	1.84%	-2,526
社 債	12,354	21.79%	12,594	25.97%	239
株 式	754	1.33%	933	1.93%	178
そ の 他 の 証 券	1,317	2.33%	3,436	7.09%	2,118
合 計	56,698	100.00%	48,490	100.00%	-8,207

■商品有価証券の種類別の平均残高と構成比

該当する取引はありません。

■有価証券残存期間別残高

(単位：百万円)

種 類	1年以内	1年超 5年以内	5年超 10年以内	10年超	期間の定め ないもの	合 計
平成28年3月期						
国 債	-	5,500	6,500	600	-	12,600
地 方 債	1,422	2,110	9,013	2,671	-	15,217
政 府 保 証 債	3,600	500	2,100	300	-	6,500
金 融 債	2,000	-	-	-	-	2,000
社 債	700	800	9,100	300	-	10,900
株 式	-	-	-	-	1,111	1,111
そ の 他 の 証 券	-	-	700	-	1,205	1,905
合 計	7,722	8,910	27,413	3,871	2,316	50,234
平成29年3月期						
国 債	-	9,000	3,003	1,400	-	13,403
地 方 債	202	4,110	5,613	3,068	-	12,994
政 府 保 証 債	-	500	2,100	700	-	3,300
社 債	-	3,800	5,800	2,900	-	12,500
株 式	-	-	-	-	601	601
そ の 他 の 証 券	-	-	4,000	-	1,051	5,051
合 計	202	17,410	20,516	8,068	1,653	47,851

■保有有価証券の取得価額又は契約価額、時価及び評価損益

1 有価証券

1 売買目的有価証券

当J Aは、平成28年3月期及び平成29年3月期における売買目的有価証券の残高はありません。

2 満期保有目的の債券で時価のあるもの

(単位：百万円)

種 類	平成28年3月期					平成29年3月期				
	貸借対照表 計上額	時価	評価差額	うち		貸借対照表 計上額	時価	評価差額	うち	
				利益	損失				利益	損失
国 債	999	1,072	72	72	-	999	1,056	56	56	-
地 方 債	5,216	5,456	239	239	-	3,794	3,979	184	184	-
政 府 保 証 債	4,099	4,159	60	60	-	500	520	20	20	-
社 債	2,298	2,407	108	108	-	1,598	1,681	82	82	-
合 計	12,614	13,095	481	481	-	6,893	7,237	344	344	-

注：時価は、期末日における市場価格等に基づいております。

3 その他有価証券で時価のあるもの

(単位：百万円)

種 類	平成28年3月期					平成29年3月期				
	償却原価	貸借対照表計上額	評価差額	うち益	うち損	償却原価	貸借対照表計上額	評価差額	うち益	うち損
債 券	34,595	36,494	1,898	1,898	-	35,299	36,676	1,377	1,468	91
国 債	11,601	12,401	800	800	-	12,404	13,010	606	611	4
地方債	9,995	10,562	567	567	-	9,197	9,605	408	421	13
政府保証債	2,399	2,545	145	145	-	2,797	2,913	116	122	5
金融債	2,000	2,004	4	4	-	-	-	-	-	-
社 債	8,599	8,981	381	381	-	10,899	11,145	246	313	67
株 式	1,111	949	-161	8	170	601	543	-57	19	76
受益証券	1,905	1,946	41	86	44	5,037	4,993	-44	72	116
合 計	37,612	39,391	1,778	1,992	214	40,938	42,213	1,275	1,560	285

注1：時価は、期末日における市場価格等に基づいております。

4 子会社・子法人等株式及び関連法人等株式で時価のあるもの

当J Aは、子会社・子法人等株式及び関連法人等株式で、時価のあるものはありません。

5 時価のない有価証券の主な内容と貸借対照表計上額

(単位：百万円)

保有目的区分	内 容	平成28年3月期	平成29年3月期
子会社・関連会社株式	株いるま野サービス	45	45
	株いるま野アグリ	51	51
その他有価証券	株むさしの村	77	77
	株埼玉農協総合情報センター	12	12
	川越総合卸売市場株	10	10
	株埼玉西部食品流通センター	12	12
	株農協観光 他	16	16
合 計		224	224

2 金銭の信託

当J Aは、運用目的・満期保有目的・その他の金銭の信託にかかる契約はありません。

リスク管理債権及び金融再生法開示債権

■ 農業協同組合法に基づくリスク管理債権

(単位：百万円)

	平成28年3月期	平成29年3月期
破綻先債権(注①)	82	34
延滞債権(注②)	5,099	4,894
3ヵ月以上延滞債権(注③)	917	315
貸出条件緩和債権(注④)	-	234
リスク管理債権合計	6,100	5,479

注① 破綻先債権：元本又は利息の支払の遅延が相当期間継続していることその他の事由により元本又は利息の取立て又は弁済の見込みがないものとして未収利息を計上しなかった貸出金(貸倒償却を行った部分を除く。以下「未収利息不計上貸出金」という。)のうち、法人税法施行令第96条第1項第3号のイからホまでに掲げる事由又は同項第4号に規定する事由が生じているものをいう。

注② 延滞債権：未収利息不計上貸出金であって、注①に掲げるもの及び債務者の経営再建又は支援を図ることを目的として利息の支払を猶予したものの以外のものをいう。

注③ 3ヵ月以上延滞債権：元本又は利息の支払が約定支払日の翌日から3ヵ月以上遅延している貸出金(注①、注②に掲げるものを除く。)をいう。

注④ 貸出条件緩和債権：債務者の経営再建又は支援を図ることを目的として、金利の減免、利息の支払猶予、元本の返済猶予、債権放棄その他の債務者に有利となる取決めを行った貸出金(注①、注②及び注③に掲げるものを除く。)をいう。

■金融再生法に基づく開示債権

(単位：百万円)

	平成28年3月期	平成29年3月期
破産更生債権及びこれらに準ずる債権（注A）	2,404	2,231
危険債権（注B）	2,784	2,697
要管理債権（注C）	917	550
小計	6,106	5,479
正常債権（注D）	384,291	387,055
開示対象債権合計	390,398	392,534

注A 破産更生債権及びこれらに準ずる債権：破産、会社更生、再生手続等の事由により経営破綻に陥っている債務者に対する債権及びこれらに準ずる債権をいう。

注B 危険債権：債務者が経営破綻の状態には至っていないが、財政状態及び経営成績が悪化し、契約に従った債権の元本の回収及び利息の受取りができない可能性の高い債権をいう。

注C 要管理債権：「3ヵ月以上延滞債権」（元金又は利息の支払が、約定支払日の翌日を起算日として3ヵ月以上延滞している貸出債権（注A及び注Bに該当する債権を除く。）をいう。）及び「貸出条件緩和債権」（経済的困難に陥った債務者の再建又は支援を図り、当該債権の回収を促進すること等を目的に、債務者に有利な一定の譲歩を与える約定条件の改定等を行った貸出債権（注A及び注Bに該当する債権並びに「3ヵ月以上延滞債権」を除く。）をいう。）をいう。

注D 正常債権：債務者の財政状態及び経営成績に特に問題がないものとして、注Aから注Cまでに掲げる債権以外のものに区分される債権をいう。

※金融再生法（「金融機能の再生のための緊急措置に関する法律」（平成10年10月16日法律第132号）をいう。以下同じ。）に基づく開示債権は、JAバンクの方針に基づき平成16年3月期より開示するものです。

■農業協同組合法に基づくリスク管理債権の保全状況(平成29年3月期)

(単位：百万円、%)

	債権額(A)	保 全 額			保全率 (B)／(A)
		担保・保証等	貸倒引当金	合計(B)	
破綻先債権	34	2	31	34	100.00%
延滞債権	4,894	3,311	1,582	4,893	99.97%
3ヵ月以上延滞債権	315	315	1	316	100.39%
貸出条件緩和債権	234	184	0	185	78.91%
リスク管理債権合計	5,479	3,813	1,615	5,429	99.09%

注1：担保・保証等の保全額は、自己査定に基づき計算した担保処分可能見込額及び保証により回収可能と認められた額の合計です。

2：貸倒引当金は、リスク管理債権に対して引当計上した金額であり、貸借対照表の残高とは異なります。また債権額に対応する一般貸倒引当金額を含んでいます。

■金融再生法開示債権の保全状況(平成29年3月期)

(単位：百万円、%)

	債権額(A)	保 全 額			保全率 (B)／(A)
		担保・保証等	貸倒引当金	合計(B)	
破産更生債権及びこれに準ずる債権（注A）	2,231	1,161	1,070	2,231	100.00%
危険債権（注B）	2,697	2,152	543	2,695	99.95%
要管理債権（注C）	550	499	1	501	91.22%
小計	5,479	3,813	1,615	5,429	99.09%
正常債権（注D）	387,055				
開示対象債権合計	392,534				

注1：担保・保証等の保全額は、自己査定に基づき計算した担保処分可能見込額及び保証により回収可能と認められた額の合計です。

2：貸倒引当金は、金融再生法開示債権に対して引当計上した金額であり、貸借対照表の残高とは異なります。また債権額に対応する一般貸倒引当金額を含んでいます。

貸倒引当金内訳

(単位：百万円)

		期首残高	期中増加額	期中減少額		期末残高	摘 要
				目的使用	その他		
一般貸倒引当金	平成28年3月期	1,241	1,285		1,241	1,285	
	平成29年3月期	1,285	1,293		1,285	1,293	
個別貸倒引当金	平成28年3月期	1,896	1,841	-	1,896	1,841	
	平成29年3月期	1,841	1,613	-	1,841	1,613	
合 計	平成28年3月期	3,137	3,127	-	3,137	3,127	
	平成29年3月期	3,127	2,906	-	3,127	2,906	

注1：貸倒引当金は、信用事業に係る引当金ですので、貸借対照表の残高とは異なります。

2：個別貸倒引当金とは、自己査定に基づき、「破綻懸念先」「実質破綻先」「破綻先」に区分した債務者に係る貸出金について、所定の担保等処分可能見込額(保証による回収可能額を含む。)を、債権現在額から控除した残額を計上したものです。

また、一般貸倒引当金は、前記以外の債権について、貸倒実績率で算定した金額と税法繰入限度額のいずれか多い金額を計上しています。当期は租税特別措置法第57条の9により算定した金額に基づき計上しています。

貸出金償却額

(単位：百万円)

種 類	平成28年3月期	平成29年3月期
貸 出 金 償 却 額	-	-

注1：貸出金償却額は、すでに個別貸倒引当金を引き当てていた債権について、償却額と引当金戻入額を相殺した残額を表示しています。

その他信用事業関連指標

■内国為替取扱実績

(単位：千件、千円)

種 類		平成28年3月期		平成29年3月期	
		仕 向	被仕向	仕 向	被仕向
送金・振込為替	件 数	178	1,073	176	1,099
	金 額	219,716,739	301,440,197	208,801,905	316,000,043
代金取立為替	件 数	0	0	0	0
	金 額	41,782	65,496	30,117	42,792
雑 為 替	件 数	6	5	6	4
	金 額	8,766,556	8,523,637	7,887,990	6,989,829
合 計	件 数	185	1,078	182	1,103
	金 額	228,525,078	310,029,331	216,720,013	323,032,665

■利益総括表

(単位：百万円、%)

種 類	平成28年3月期	平成29年3月期	増 減
資 金 運 用 収 支	9,511	9,295	-216
資金運用収益	10,158	9,895	-263
資金運用費用	646	599	-47
役 務 取 引 等 収 支	178	188	9
役務取引等収益	238	251	12
役務取引等費用	60	62	2
そ の 他 信 用 事 業 収 支	-1,351	-1,259	91
その他信用事業収益	344	347	3
その他信用事業費用	1,695	1,607	-88
信 用 事 業 粗 利 益	8,339	8,224	-115
信 用 事 業 粗 利 益 率	0.74%	0.71%	-0.03%
事 業 粗 利 益	13,445	13,483	37
事 業 粗 利 益 率	1.12%	1.08%	-0.04%

注：信用事業粗利益率 = 信用事業粗利益 / 資金運用勘定平均残高 × 100

事業粗利益率 = 事業粗利益 / 総資産平均残高(債務保証見返を除く) × 100

■資金運用収支の内訳

(単位：百万円、%)

区 分	平成28年3月期			平成29年3月期		
	平均残高	利 息	利回り	平均残高	利 息	利回り
資金運用勘定	1,129,699	10,158	0.89%	1,165,499	9,895	0.84%
うち貸出金	381,760	4,878	1.27%	388,881	4,537	1.16%
うち有価証券	57,449	841	1.46%	49,381	724	1.46%
うち預金	690,488	4,438	0.64%	727,236	4,633	0.63%
資金調達勘定	1,108,791	646	0.05%	1,145,284	599	0.05%
うち貯金・定積	1,108,757	646	0.05%	1,145,264	599	0.05%
うち借入金	34	0	2.04%	19	0	0.88%
総資金利ざや			0.37%			0.34%

注：総資金利ざや＝資金運用利回り－資金調達原価(資金調達利回り)＋経費率)
 経費率＝信用部門の事業管理費／資金調達勘定平均残高(貯金＋定期積金＋借入金)×100

■受取・支払利息の増減

(単位：百万円)

種 類	平成28年3月期増減額	平成29年3月期増減額
受 取 利 息	-177	-263
うち貸出金	-286	-341
うち有価証券	-87	-116
うち預金	195	194
支 払 利 息	31	-47
うち貯金・定積	32	-46
うち借入金	0	0
差 引	-209	-216

注：増減額は前年度対比です。

▶共済事業の状況

長期共済新契約高と保有契約高

(単位：百万円)

種 類	平成28年3月期				平成29年3月期			
	新契約高		保有契約高		新契約高		保有契約高	
	件数	金額	件数	金額	件数	金額	件数	金額
生 命 共 済	2,551	38,626	34,402	506,357	2,982	44,413	35,602	501,566
定期生命共済	107	2,138	538	7,536	144	3,281	597	9,417
養老生命共済	2,772	16,361	32,253	269,105	2,991	15,618	30,766	241,007
こども共済	1,007	2,061	11,044	61,595	1,308	2,519	11,624	60,212
医 療 共 済	3,075	3,559	17,235	26,509	3,119	1,666	19,214	25,137
がん共済	821	-	8,082	6,284	362	-	8,104	5,950
定期医療共済	15	-	1,229	4,211	-	-	1,112	3,657
介護共済	2,260	4,281	4,017	7,302	2,408	5,496	6,296	12,519
年金共済	1,431	-	24,149	805	1,681	-	24,445	763
建 物 更 生 共 済	6,330	125,832	70,130	1,265,760	6,590	129,572	70,803	1,303,644
合 計	19,362	190,799	192,035	2,093,873	20,277	200,048	196,939	2,103,664

注1：金額は、保障金額(がん共済はがん死亡共済金額、医療共済及び定期医療共済は死亡給付金額(付加された定期特約金額等を含む)、介護共済は一時払契約の一時払掛金相当額、年金共済は付加された定期特約金額)を表示しています。

2：J A共済は、J A、全国共済連の2段階それぞれにて機能分担しており、共済契約が満期を迎えられたり、万一事故が起きた場合に当J Aが負う共済責任につきましては、全国共済連へ再共済(再保険)に付しております(短期共済についても同様です)。

医療系共済の入院共済金額保有高

(単位：百万円)

種 類	平成28年3月期				平成29年3月期			
	新契約高		保有契約高		新契約高		保有契約高	
	件数	金額	件数	金額	件数	金額	件数	金額
医 療 共 済	3,075	16	17,235	103	3,119	17	19,214	114
がん共済	821	6	8,082	81	362	2	8,104	81
定期医療共済	15	0	1,229	6	-	-	1,112	5
合 計	3,911	22	26,546	191	3,481	19	28,430	201

注：金額は、入院共済金額を表示しています。

介護共済の介護共済金額保有高

(単位：百万円)

種 類	平成28年3月期		平成29年3月期	
	新契約高	保有高	新契約高	保有高
介護共済	6,537	10,832	7,271	17,694
合 計	6,537	10,832	7,271	17,694

注：金額は、介護共済金額を表示しています。

年金共済の年金保有高

(単位：百万円)

種 類	平成28年3月期				平成29年3月期			
	新契約高		保有契約高		新契約高		保有契約高	
	件数	金額	件数	金額	件数	金額	件数	金額
年金開始前	1,431	1,209	14,972	13,126	1,681	1,299	15,382	13,098
年金開始後	-	-	9,177	7,347	-	-	9,063	7,257
合 計	1,431	1,209	24,149	20,474	1,681	1,299	24,445	20,355

注：金額は、年金年額(利率変動型年金は最低保証年金額)を表示しています。

短期共済新契約高

(単位：百万円)

種 類	平成28年3月期			平成29年3月期		
	件数	金額	掛金	件数	金額	掛金
火災共済	9,687	136,673	123	9,461	133,975	120
自動車共済	54,459		2,296	53,481		2,251
傷害共済	57,908	325,290	9	44,697	287,747	8
団体定期生命共済	139	695	1	143	715	1
定額定期生命共済	103	382	2	92	350	2
賠償責任共済	1,526		2	1,549		2
自賠責共済	21,129		504	21,440		510
合 計	144,951		2,940	130,863		2,897

注1：金額は、保障金額を表示しています。

2：自動車共済、賠償責任共済、自賠責共済は掛金総額です。

共済契約者数・被共済者数

(単位：人)

種 類	平成28年3月期				平成29年3月期			
	共済契約者数		被共済者数		共済契約者数		被共済者数	
	新規契約者数	保有契約者数	新規被共済者数	保有被共済者数	新規契約者数	保有契約者数	新規被共済者数	保有被共済者数
終身共済	289	28,144	386	29,829	321	28,780	499	30,369
定期生命共済	11	438	17	517	17	486	21	554
養老生命共済	306	16,395	414	17,862	274	14,740	400	15,931
こども共済	286	7,224	700	9,890	383	7,345	831	9,963
医療共済	80	14,922	466	16,982	55	16,517	88	18,881
がん共済	81	7,172	130	7,908	33	7,158	45	7,878
定期医療共済	1	1,141	4	1,227	-	1,040	-	1,110
医療系(計)	162	20,423	572	23,501	88	21,657	133	24,727
介護共済	134	2,350	268	2,440	135	3,390	245	3,489
生命共済小計(年金共済を除く)	1,188	50,302	1,971	61,194	1,218	50,096	2,129	59,849
年金共済	354	18,863	424	19,140	412	19,056	444	19,145
生命総合共済合計	1,542	58,488	2,319	69,106	1,630	58,271	2,573	68,079
建物更生共済	469	38,552			524	38,404		
自動車共済	1,158	36,497			1,107	35,877		
総 合 計	3,169	98,868			3,261	97,966		

注：合計欄は、重複する保有契約者・被共済者を調整し、人数を表示しています。

▶ 購買事業の状況

購買品目別取扱高

(単位：百万円)

種 類	平成28年3月期		平成29年3月期		
	取扱高	手数料	取扱高	手数料	
生産資材	肥料	647	89	611	85
	農薬	468	54	481	56
	飼料	172	5	206	6
	農業機械	689	86	579	77
	自動車	59	1	47	1
	その他	987	106	925	121
小計	3,026	344	2,852	348	
生活資材	食品	2,320	585	2,371	579
	耐久消費財	237	20	236	20
	日用雑貨	85	13	81	12
	その他	349	25	354	25
	小計	2,993	644	3,044	637
合計	6,019	989	5,897	985	

▶ 販売事業の状況

受託販売品目別取扱高

(単位：百万円)

種 類	平成28年3月期	平成29年3月期
米	86	107
麦・豆・雑穀	29	21
野菜	9,587	9,988
果実	43	37
花き・花木	306	322
畜産物	601	525
その他	1	1
合計	10,656	11,004

買取販売品目別取扱高

(単位：百万円)

種 類	平成28年3月期	平成29年3月期
米	793	788
野菜	19	-
合計	812	788

▶ その他事業の状況

指導事業収支

(単位：百万円)

区 分	平成28年3月期	平成29年3月期
収 入	93	98
補 助 金	21	16
実 費 収 入	72	81
支 出	377	385
営 農 改 善 費	77	90
生 活 改 善 費	31	30
組 織 活 動 費	142	142
相 談 活 動 費	28	27
教 育 情 報 費	97	95
差 引	-283	-286

Ⅲ 経営諸指標

利益率

区 分	平成28年3月期	平成29年3月期
総資産経常利益率	0.25%	0.25%
資本経常利益率	4.59%	4.63%
総資産当期純利益率	0.18%	0.19%
資本当期純利益率	3.34%	3.59%

※総資産経常利益率 = 経常利益 / 総資産平均残高(債務保証見返を除く) × 100

※資本経常利益率 = 経常利益 / 純資産勘定平均残高 × 100

※総資産当期純利益率 = 当期剰余金(税引後) / 総資産平均残高(債務保証見返を除く) × 100

※資本当期純利益率 = 当期剰余金(税引後) / 純資産勘定平均残高 × 100

貯貸率・貯証率

(単位：百万円、%)

項 目	平成28年3月期	平成29年3月期	増 減	
貯金・積金期末残高(A)	1,120,448	1,160,635	40,187	
貸出金期末残高(B)	388,281	390,210	1,928	
貯 貸 率	期末(B/A)	34.65%	33.62%	-1.03%
	期中平均	34.43%	33.95%	-0.48%
有価証券期末残高(C)	52,005	49,106	-2,899	
貯 証 率	期末(C/A)	4.64%	4.23%	-0.41%
	期中平均	5.11%	4.23%	-0.88%

※貯貸率(期 末) = 貸出金残高 / 貯金残高 × 100

※貯貸率(期中平均) = 貸出金平均残高 / 貯金平均残高 × 100

※貯証率(期 末) = 有価証券残高 / 貯金残高 × 100

※貯証率(期中平均) = 有価証券平均残高 / 貯金平均残高 × 100

Ⅳ 自己資本の充実の状況

1. 自己資本の構成に関する事項

(単位：千円、%)

項 目	平成28年3月期		平成29年3月期	
		経過措置による 不算入額		経過措置による 不算入額
コア資本にかかる基礎項目 (1)				
普通出資又は非累積的永久優先出資に係る組合員資本の額	67,161,013		69,002,040	
うち、出資金及び資本準備金の額	5,993,735		6,014,476	
うち、再評価積立金の額	-		-	
うち、利益剰余金の額	61,911,012		63,616,745	
うち、外部流出予定額(△)	715,640		601,589	
うち、上記以外に該当するものの額	-28,093		-27,592	
コア資本に係る基礎項目の額に算入される引当金の合計額	1,294,359		1,301,252	
うち、一般貸倒引当金及び相互援助積立金コア資本算入額	1,294,359		1,301,252	
うち、適格引当金コア資本算入額	-		-	
適格旧資本調達手段の額のうち、コア資本に係る基礎項目の額に含まれる額	-		-	
公的機関による資本の増強に関する措置を通じて発行された資本調達手段の額の うち、コア資本に係る基礎項目の額に含まれる額	-		-	
土地再評価額と再評価直前の帳簿価額の差額の45%に相当する額のうち、コア資 本に係る基礎項目の額に含まれる額	-		-	
コア資本にかかる基礎項目の額 (イ)	68,455,372		70,303,292	
コア資本にかかる調整項目 (2)				
無形固定資産(モーゲージ・サービシング・ライツに係るものを除く。)の額の合計額	78,386	117,580	115,527	77,018
うち、のれんに係るものの額	-	-	-	-
うち、のれん及びモーゲージ・サービシング・ライツに係るもの以外の額	78,386	117,580	115,527	77,018
繰延税金資産(一時差異に係るものを除く。)の額	-	-	-	-
適格引当金不足額	-	-	-	-
証券化取引に伴い増加した自己資本に相当する額	-	-	-	-
負債の時価評価により生じた時価評価差額であって自己資本に算入される額	-	-	-	-
前払年金費用の額	-	-	-	-
自己保有普通出資等(純資産の部に計上されるものを除く。)の額	-	-	-	-
意図的に保有している他の金融機関等の対象資本調達手段の額	-	-	-	-
少数出資金融機関等の対象普通出資等の額	-	-	-	-
特定項目に係る10%基準超過額	-	-	-	-
うち、その他金融機関等の対象普通出資等に該当するものに関連するものの額	-	-	-	-
うち、モーゲージ・サービシング・ライツに係る無形固定資産に関連するものの額	-	-	-	-
うち、繰延税金資産(一時差異に係るものに限る。)に関連するものの額	-	-	-	-
特定項目に係る15%基準超過額	-	-	-	-
うち、その他金融機関等の対象普通出資等に該当するものに関連するものの額	-	-	-	-
うち、モーゲージ・サービシング・ライツに係る無形固定資産に関連するものの額	-	-	-	-
うち、繰延税金資産(一時差異に係るものに限る。)に関連するものの額	-	-	-	-
コア資本に係る調整項目の額 (ロ)	78,386	-	115,527	-
自己資本				
自己資本の額 ((イ)-(ロ)) (ハ)	68,376,986	-	70,187,765	-
リスク・アセット等 (3)				
信用リスク・アセットの額の合計額	353,724,053		441,394,771	
うち、経過措置によりリスク・アセットの額に算入される額の合計額	-50,346,544		-25,793,800	
うち、無形固定資産(のれん及びモーゲージ・サービシング・ライツに係るものを除く)	117,580		77,018	
うち、繰延税金資産	-		-	
うち、前払年金費用	-		-	
うち、他の金融機関等向けエクスポージャー	-50,464,125		-25,870,818	
うち、土地再評価額と再評価直前の帳簿価額の差額に係るものの額	-		-	
うち、上記以外に該当するものの額	-		-	
オペレーショナル・リスク相当額の合計額を8%で除して得た額	27,526,260		27,304,740	
信用リスク・アセット調整額	-		-	
オペレーショナル・リスク相当額調整額	-		-	
リスク・アセット等の額の合計額 (ニ)	381,250,313		468,699,512	
自己資本比率				
自己資本比率 ((ハ)/(ニ))	17.93%		14.97%	

注1：農協法第11条の2第1項第1号の規定に基づく組合の経営の健全性を判断するための基準に係る算式に基づき算出しています。

注2：当JAは、信用リスク・アセット額の算出にあたっては標準的手法、適格金融資産担保の適用については信用リスク削減手法の簡便手法を、オペレーショナル・リスク相当額の算出にあたっては基礎的手法を採用しています。

注3：当JAが有するすべての自己資本とリスクを対比して、自己資本比率を計算しています。

2. 自己資本の充実度に関する事項

① 信用リスクに対する所要自己資本の額及び区分ごとの内訳

(単位：千円)

信用リスク・アセット	平成28年3月期			平成29年3月期		
	エクスポージャーの 期末残高	リスク・ アセット額 a	所要 自己資本額 b=a×4%	エクスポージャーの 期末残高	リスク・ アセット額 a	所要 自己資本額 b=a×4%
我が国の中央政府および中央銀行向け	12,623,934	-	-	13,427,384	-	-
我が国の地方公共団体向け	37,776,346	-	-	35,066,978	-	-
地方公共団体金融機関向け	6,098,484	249,903	9,996	2,499,186	249,918	9,996
我が国の政府関係機関向け	5,510,602	260,405	10,416	5,908,965	260,410	10,416
地方三公社向け	4,392,227	-	-	5,119,250	-	-
金融機関向けおよび第一種金融商品取引業者向け	707,726,832	141,545,366	5,661,814	742,544,328	148,508,897	5,940,355
法人等向け	14,220,784	11,225,950	449,038	14,422,078	10,747,306	429,892
中小企業等向けおよび個人向け	25,689,342	13,983,196	559,327	140,046,499	99,654,893	3,986,195
抵当権付住宅ローン	229,735,561	78,874,511	3,154,980	120,343,834	40,929,736	1,637,189
不動産取得等事業向け	15,528,458	14,954,998	598,199	24,691,911	23,982,562	959,302
三月以上延滞等	2,671,705	1,589,460	63,578	1,457,600	425,613	17,024
信用保証協会等による保証付 共済約款貸付	62,952,816	6,205,784	248,231	57,023,630	5,626,814	225,072
出資等	969,477	-	-	865,395	-	-
他の金融機関等の対象資本 調達手段	4,663,442	4,298,251	171,930	3,353,334	3,340,125	133,605
他の金融機関等の対象資本 調達手段	43,536,106	108,840,266	4,353,610	43,534,925	108,837,314	4,353,492
特定項目のうち調整項目に 算入されないもの	306,336	765,840	30,633	365,889	914,724	36,588
複数の資産を裏付とする資産 (いわゆるファンド)のうち、 個々の資産の把握が困難な資産	270,324	238,823	9,552	3,284,493	494,791	19,791
証券化	-	-	-	-	-	-
経過措置によりリスク・ア セットの額に算入、不算入 となるもの	-	-50,346,544	-2,013,861	-	-25,793,800	-1,031,752
上記以外	26,076,336	21,036,427	841,457	31,249,669	23,201,546	928,061
標準的手法を適用するエク スポージャー計	1,200,749,118	353,722,642	14,148,905	1,245,205,356	441,380,856	17,655,234
CVAリスク相当額÷8%	-	1,277	51	-	13,886	555
中央清算機関関連エクスポ ージャー	6,689	133	5	1,434	28	1
信用リスク・アセットの額の合 計額	1,200,755,807	353,724,053	14,148,962	1,245,206,791	441,394,771	17,655,790
オペレーショナル・リスクに 対する所要自己資本額 (基礎的手法)	オペレーショナル・リスク相当 額を8%で除して得た額 (a)	所要自己資本額 (a×4%)	オペレーショナル・リスク相当 額を8%で除して得た額 (a')	所要自己資本額 (a'×4%)		
	27,526,260	1,101,050	27,304,740	1,092,189		
所要自己資本額	リスク・アセット等 (分母)合計 (a)	所要自己資本額 (a×4%)	リスク・アセット等 (分母)合計 (a')	所要自己資本額 (a'×4%)		
	381,250,313	15,250,012	468,699,512	18,747,980		

注1：「リスク・アセット額」の欄には、信用リスク削減効果適用後のリスク・アセット額を原エクスポージャーの種類ごとに記載しています。

- 「エクスポージャー」とは、リスクにさらされている資産（オフ・バランスを含む）のことをいい、具体的には貸出金や有価証券等が該当します。
- 「三月以上延滞等」とは、元本又は利息の支払が約定支払日の翌日から3ヵ月以上延滞している債務者に係るエクスポージャー及び「金融機関向けおよび第一種金融商品取引業者向け」、「法人等向け」等においてリスク・ウエイトが150%になったエクスポージャーのことです。
- 「出資等」とは、出資等エクスポージャー、重要な出資のエクスポージャーが該当します。
- 「証券化（証券化エクスポージャー）」とは、原資産にかかる信用リスクを優先劣後構造のある二以上のエクスポージャーに階層化し、その一部または全部を第三者に移転する性質を有する取引にかかるエクスポージャーのことです。
- 「経過措置によりリスク・アセットの額に算入・不算入となるもの」とは、他の金融機関等の対象資本調達手段、コア資本に係る調整項目（無形固定資産、前払年金費用、繰延税金資産等）および土地再評価差額金に係る経過措置により、リスク・アセットに算入したもの、不算入としたものが該当します。
- 「上記以外」には、現金・外国の中央政府及び中央銀行向け・国際決済銀行等向け・外国の中央政府等以外の公共部門向け・国際開発銀行向け・取立未済手形・未決済取引・その他の資産（固定資産等）・間接清算参加者向け・信用リスク削減手法として用いる保証またはクレジットデリバティブの免責額が含まれます。
- 当JAでは、オペレーショナル・リスク相当額の算出に当たって基礎的手法を採用しています。

＜オペレーショナル・リスク相当額を8%で除して得た額の算出方法（基礎的手法）＞

$$\frac{\text{粗利益（直近3年間のうち正の値の合計額）} \times 15\%}{\text{直近3年間のうち粗利益が正の値であった年数}} \div 8\%$$

3. 信用リスクに関する事項

① 標準的手法に関する事項

当JAでは自己資本比率算出にかかる信用リスク・アセット額は告示に定める標準的手法により算出しています。また、信用リスク・アセット額の算出にあたって、リスク・ウエイトの判定に当たり使用する格付等は次のとおりです。

(ア) リスク・ウエイトの判定に当たり使用する格付は、以下の適格格付機関による依頼格付のみ使用し、非依頼格付は使用しないこととしています。

適格格付機関
株式会社格付投資情報センター(R&I)
株式会社日本格付研究所(JCR)
ムーディーズ・インベスターズ・サービス・インク(Moody's)
S&Pグローバル・レーティング
フィッチレーティングスリミテッド(Fitch)

(注) 「リスク・ウエイト」とは、当該資産を保有するために必要な自己資本額を算出するための掛目のことです。

(イ) リスク・ウエイトの判定に当たり使用する適格格付機関の格付またはカントリー・リスク・スコアは、次のとおりです。

エクスポージャー	適格格付機関	カントリー・リスク・スコア
金融機関向けエクスポージャー		日本貿易保険
法人等向けエクスポージャー(長期)	R&I, Moody's, JCR, S&P, Fitch	
法人等向けエクスポージャー(短期)	R&I, Moody's, JCR, S&P, Fitch	

② 信用リスクに関するエクスポージャー（地域別、業種別、残存期間別）及び三月以上延滞エクスポージャーの期末残高
（単位：千円）

	平成28年3月期				平成29年3月期				
	信用リスクに関するエクスポージャーの残高	うち貸出金等	うち債券	三月以上延滞エクスポージャー	信用リスクに関するエクスポージャーの残高	うち貸出金等	うち債券	三月以上延滞エクスポージャー	
国内	1,200,755,807	391,534,715	47,290,574	2,671,705	1,245,206,791	393,584,244	42,262,801	1,457,600	
地域別残高計	1,200,755,807	391,534,715	47,290,574	2,671,705	1,245,206,791	393,584,244	42,262,801	1,457,600	
法人	農業	791,878	740,706	-	677,121	625,949	-	-	
	製造業	2,503,696	55,380	1,902,727	-	3,013,078	52,063	2,704,105	
	建設・不動産業	15,811,324	14,712,629	1,001,679	311,163	16,465,799	15,039,086	1,403,289	
	電気・ガス・熱供給・水道業	50,830	-	-	-	652,786	-	601,955	
	運輸・通信業	5,891,003	90,691	5,710,222	-	6,846,079	83,389	6,609,245	
	金融・保険業	759,115,450	13,856,036	9,806,548	-	790,071,465	7,353,855	4,203,649	
	卸売・小売・飲食・サービス業	7,393,645	4,866,637	1,003,171	-	5,660,873	4,325,897	301,360	
	日本国政府・地方公共団体	47,585,206	19,701,540	27,866,224	-	45,998,385	19,541,748	26,439,194	
	上記以外	4,610,082	4,606,122	-	3,960	4,513,039	4,511,239	-	1,800
	個人	333,149,418	332,904,970	-	2,356,581	342,264,843	342,051,014	-	1,171,653
その他	23,853,269	-	-	-	29,043,319	-	-	-	
業種別残高計	1,200,755,807	391,534,715	47,290,574	2,671,705	1,245,206,791	393,584,244	42,262,801	1,457,600	
1年以下	715,739,499	14,212,651	7,533,523		736,235,259	7,491,278	-		
1年超3年以下	6,061,877	5,560,110	501,767		15,174,346	13,171,290	2,003,055		
3年超5年以下	23,710,083	16,099,581	7,610,502		23,040,412	8,415,772	14,624,639		
5年超7年以下	29,523,712	14,199,888	15,323,823		28,116,129	17,195,446	10,914,170		
7年超10年以下	36,100,330	25,686,139	10,407,168		26,826,152	22,220,386	4,605,766		
10年超	327,282,349	311,341,376	5,913,788		342,980,111	320,847,034	10,115,168		
期間の定めのないもの	62,337,954	4,434,968	-		72,834,379	4,243,034	-		
残存期間別残高計	1,200,755,807	391,534,715	47,290,574		1,245,206,791	393,584,244	42,262,801		

注1：信用リスクに関するエクスポージャーの残高には、資産（自己資本控除となるもの、証券化エクスポージャーに該当するものを除く）並びにオフ・バランス取引及び派生商品取引の与信相当額を含みます。

2：「貸出金等」とは、貸出金のほか、コミットメント及びその他のデリバティブ以外のオフ・バランスシート・エクスポージャーを含んでいます。「コミットメント」とは、契約した期間及び融資枠の範囲でお客様のご請求に基づき、金融機関が融資を実行する契約のことをいいます。「貸出金等」にはコミットメントの融資可能残高も含めています。

3：「三月以上延滞エクスポージャー」には、元本又は利息の支払が約定支払日の翌日から3ヵ月以上延滞しているエクスポージャーをいいます。

4：「その他」には、ファンドのうち個々の資産の把握が困難な資産や固定資産等が該当します。

③ 貸倒引当金の期末残高及び期中の増減額 (単位：千円)

	平成28年3月期					平成29年3月期				
	期首残高	期中増加額	期中減少額		期末残高	期首残高	期中増加額	期中減少額		期末残高
			目的使用	その他				目的使用	その他	
一般貸倒引当金	1,250,436	1,294,359	-	1,250,436	1,294,359	1,294,359	1,301,252	-	1,294,359	1,301,252
個別貸倒引当金	2,541,439	2,477,145	1,130	2,540,309	2,477,145	2,477,145	1,780,430	450,114	2,017,035	1,790,425

④ 業種別の個別貸倒引当金の期末残高・期中増減額及び貸出金償却の額 (単位：千円)

区 分	平成28年3月期						平成29年3月期					
	期首残高	期中増加額	期中減少額		期末残高	貸出金償却	期首残高	期中増加額	期中減少額		期末残高	貸出金償却
			目的使用	その他					目的使用	その他		
国 内	2,541,439	2,477,145	1,130	2,540,309	2,477,145	-	2,477,145	1,780,430	450,114	2,017,035	1,790,425	-
地域別計	2,541,439	2,477,145	1,130	2,540,309	2,477,145	-	2,477,145	1,780,430	450,114	2,017,035	1,790,425	-
法 人	農業	-	-	-	-	-	-	-	-	-	-	-
	製造業	2,242	4,496	-	2,242	4,496	-	4,496	5,613	-	4,496	5,613
	建設・不動産業	442,834	385,765	1,130	441,704	385,765	-	385,765	330,103	-	385,765	330,103
	卸売・小売・飲食・サービス業	460,109	460,109	-	460,109	460,109	-	460,109	9,995	450,114	9,995	9,995
	上記以外	58,998	41,185	-	58,998	41,185	-	41,185	15,223	-	31,190	25,218
個 人	1,577,253	1,585,587	-	1,577,253	1,585,587	-	1,585,587	1,419,494	-	1,585,587	1,419,494	-
業種別計	2,541,439	2,477,145	1,130	2,540,309	2,477,145	-	2,477,145	1,780,430	450,114	2,017,035	1,790,425	-

注：貸出金償却は、すでに個別貸倒引当金を引き当てていた債権について、償却額と引当金戻入額を相殺した残額を表示しています。平成28年度に相殺した金額は450,114千円です。

⑤ 信用リスク削減効果勘案後の残高及び自己資本控除額 (単位：千円)

	平成28年3月期			平成29年3月期			
	格付あり	格付なし	計	格付あり	格付なし	計	
信用リスク削減効果勘案後残高	リスク・ウエイト0%	-	78,319,155	78,319,155	-	75,969,420	75,969,420
	リスク・ウエイト2%	-	6,689	6,689	-	1,434	1,434
	リスク・ウエイト4%	-	-	-	-	-	-
	リスク・ウエイト10%	-	67,160,897	67,160,897	-	61,371,408	61,371,408
	リスク・ウエイト20%	1,112,184	707,951,377	709,063,562	1,618,380	742,753,140	744,371,521
	リスク・ウエイト35%	-	225,829,061	225,829,061	-	117,356,354	117,356,354
	リスク・ウエイト50%	6,966,189	1,108,153	8,074,343	8,022,379	1,057,788	9,080,167
	リスク・ウエイト75%	-	16,138,400	16,138,400	-	130,362,929	130,362,929
	リスク・ウエイト100%	-	66,093,748	66,093,748	-	67,411,221	67,411,221
	リスク・ウエイト150%	-	29,881,193	29,881,193	-	53,561	53,561
	リスク・ウエイト200%	-	-	-	-	29,680,070	29,680,070
	リスク・ウエイト250%	-	306,336	306,336	-	6,866,889	6,866,889
	その他	-	-	-	-	2,758,830	2,758,830
リスク・ウエイト1250%	-	-	-	-	-	-	
計	8,078,374	1,192,795,013	1,200,873,388	9,640,760	1,235,643,049	1,245,283,809	

注1：信用リスクに関するエクスポージャーの残高には、資産（自己資本控除となるもの、証券化エクスポージャーに該当するものを除く）並びにオフ・バランス取引及び派生商品取引の与信相当額を含みます。

2：「格付あり」にはエクスポージャーのリスク・ウエイト判定において格付を使用しているもの、「格付なし」にはエクスポージャーのリスク・ウエイト判定において格付を使用していないものを記載しています。なお、格付は適格格付機関による依頼格付のみ使用しています。

3：経過措置によってリスク・ウエイトを変更したエクスポージャーについては、経過措置適用後のリスク・ウエイトによって集計しています。また、経過措置によってリスク・アセットを算入したものについても集計の対象としています。

4：1250%には、非同時決済取引に係るもの、信用リスク削減手法として用いる保証又はクレジット・デリバティブの免責額に係るもの、重要な出資に係るエクスポージャーなどリスク・ウエイト1250%を適用したエクスポージャーがあります。

4. 信用リスク削減手法に関する事項

① 信用リスク削減手法に関するリスク管理の方針及び手続の概要

当J Aでは、信用リスク削減手法を「自己資本比率算出要領」において定めています。

信用リスク削減手法として、「適格金融資産担保」、「貸出金と自組合貯金の相殺」、「保証」を適用しています。

適格金融資産担保付取引とは、エクスポージャーの信用リスクの全部または一部が、取引相手または取引相手のために第三者が提供する適格金融資産担保によって削減されている取引をいいます。当J Aでは、適格金融資産担保付取引について信用リスク削減手法の簡便手法を用いています。

保証については、被保証債権の債務者よりも低いリスク・ウエイトが適用される中央政府等、本邦地方公共団体、本邦政府関係機関、外国の中央政府以外の公共部門、国際開発銀行及び金融機関または第一種金融商品取引業者、これら以外の主体で長期格付を付与しているものを適格保証人とし、エクスポージャーのうち適格保証人に保証された被保証部分について、被保証債権のリスク・ウエイトに代えて、保証人のリスク・ウエイトを適用しています。

ただし、証券化エクスポージャーについては、これら以外の主体で保証提供時に長期格付がA-またはA3以上で、算定基準日に長期格付がBBB-またはBaa3以上の格付を付与しているものを適格保証人とし、エクスポージャーのうち適格保証人に保証された被保証部分について、被保証債権のリスク・ウエイトに代えて、保証人のリスク・ウエイトを適用しています。

また、貸出金と自組合貯金の相殺については、(ア)取引相手の債務超過、破産手続開始の決定その他これらに類する事由にかかわらず、貸出金と自組合貯金の相殺が法的に有効であることを示す十分な根拠を有していること、(イ)同一の取引相手との間で相殺契約下にある貸出金と自組合貯金をいずれの時点においても特定することができること、(ウ)自組合貯金が継続されないリスクが、監視および管理されていること、(エ)貸出金と自組合貯金の相殺後の額が、監視および管理されていること、の条件をすべて満たす場合に、相殺契約下にある貸出金と自組合貯金の相殺後の額を信用リスク削減手法適用後のエクスポージャー額としています。

担保に関する評価及び管理方針は、一定のルールのもと定期的に担保確認及び評価の見直しを行っています。なお、主要な担保の種類は自組合貯金です。

② 信用リスク削減手法が適用されたエクスポージャーの額

(単位：千円)

区 分	平成28年3月期		平成29年3月期	
	適格金融資産担保	保 証	適格金融資産担保	保 証
地方公共団体金融機構向け	-	3,599,452	-	-
我が国の政府関係機関向け	-	2,906,547	-	3,304,859
地方三公社向け	-	4,392,227	-	5,119,250
金融機関向け及び第一種金融商品取引業者向け	-	-	-	-
法人等向け	106,800	-	15,300	-
中小企業等向け及び個人向け	867,835	3,951,217	677,191	3,891,703
抵当権付住宅ローン	1,553	-	2,068	-
不動産取得等事業向け	-	-	-	-
三月以上延滞等	44,356	100	-	-
証券化	-	-	-	-
中央清算機関関連	-	-	-	-
上記以外	10,000	3,095	10,681	2,590
合 計	1,030,544	14,852,640	705,240	12,318,403

注1：「エクスポージャー」とは、リスクにさらされている資産（オフ・バランスを含む）のことをいい、主なものとしては貸出金や有価証券等が該当します。

2：「三月以上延滞等」とは、元本又は利息の支払が約定支払日の翌日から3ヵ月以上延滞している債務者に係るエクスポージャー及び「金融機関向け及び第一種金融商品取引業者向け」、「法人等向け」等においてリスク・ウエイトが150%になったエクスポージャーのことです。

3：「上記以外」には、現金・外国の中央政府及び中央銀行向け・国際決済銀行等向け・外国の中央政府等以外の公共部門向け・国際開発銀行向け・取立未済手形・未決済取引・その他の資産（固定資産等）が含まれます。

5. 派生商品取引及び長期決済期間取引の取引相手のリスクに関する事項

- ① 「派生商品取引」とは、その価格(現在価値)が他の証券・商品(原資産)の価格に依存して決定される金融商品(先物、オプション、スワップ等)にかかる取引です。
「長期決済期間取引」とは、有価証券等の受渡し又は決済を行う取引であって、約定日から受渡日(決済日)までの期間が5営業日又は市場慣行による期間を超えることが約定され、反対取引に先立って取引相手に対して有価証券等の引渡し又は資金の支払いを行う取引です。
当JAでは、長期決済期間取引に該当する取引はありません。

② 派生商品取引及び長期決済期間取引の内訳

	平成28年3月期	平成29年3月期
与信相当額の算出に用いる方式	カレント・エクスポージャー方式	カレント・エクスポージャー方式

平成28年3月期

(単位：千円)

区 分	グロス再構築 コストの額	信用リスク削減 効果勘案前の 与信相当額	担 保			信用リスク削減 効果勘案後の 与信相当額
			現 金・ 自組合貯金	債 券	その他	
(1)外国為替関連取引	-	4,257	-	-	-	4,257
(2)金利関連取引	-	-	-	-	-	-
(3)金関連取引	-	-	-	-	-	-
(4)株式関連取引	-	1,635	-	-	-	1,635
(5)貴金属(金を除く)関連取引	-	-	-	-	-	-
(6)その他コモディティ関連取引	-	-	-	-	-	-
(7)クレジット・デリバティブ	-	-	-	-	-	-
派 生 商 品 合 計	-	5,893	-	-	-	5,893
長 期 決 済 期 間 取 引	-	-	-	-	-	-
一括清算ネットティング契約による与信相当額削減効果(▲)		-				-
合 計	-	5,893	-	-	-	5,893

平成29年3月期

(単位：千円)

区 分	グロス再構築 コストの額	信用リスク削減 効果勘案前の 与信相当額	担 保			信用リスク削減 効果勘案後の 与信相当額
			現 金・ 自組合貯金	債 券	その他	
(1)外国為替関連取引	-	2,765,647	-	-	-	2,765,647
(2)金利関連取引	-	12,377	-	-	-	12,377
(3)金関連取引	-	-	-	-	-	-
(4)株式関連取引	-	179	-	-	-	179
(5)貴金属(金を除く)関連取引	-	-	-	-	-	-
(6)その他コモディティ関連取引	-	-	-	-	-	-
(7)クレジット・デリバティブ	-	-	-	-	-	-
派 生 商 品 合 計	-	2,778,204	-	-	-	2,778,204
長 期 決 済 期 間 取 引	-	-	-	-	-	-
一括清算ネットティング契約による与信相当額削減効果(▲)		-				-
合 計	-	2,778,204	-	-	-	2,778,204

- ③ 与信相当額算出の対象となるクレジット・デリバティブ
該当はありません。
- ④ 信用リスク削減手法の効果を勘案するために用いているクレジット・デリバティブ
該当はありません。

6. 出資その他これに類するエクスポージャーに関する事項

① 出資その他これに類するエクスポージャーに関するリスク管理の方針及び手続の概要

「出資その他これに類するエクスポージャー」とは、主に貸借対照表上の有価証券勘定及び外部出資勘定の株式又は出資として計上されているものであり、当JAにおいては、これらを(ア)子会社および関連会社株式、(イ) 其他有価証券、(ウ)系統および系統外出資に区分して管理しています。

(ア)子会社および関連会社については、経営上も密接な連携を図ることにより、当組合の事業のより効率的運営を目的として、株式を保有しています。これらの会社の経営については毎期の決算書類の分析の他、毎月定期的な連絡会議を行う等適切な業況把握に努めています。

(イ)その他の有価証券については中長期的な運用目的で保有するものであり、適切な市場リスクの把握およびコントロールに努めています。具体的には、市場動向や経済見通しなどの投資環境分析及びポートフォリオの状況やALMなどを考慮し、理事会で運用方針を定めるとともに経営層で構成するALM委員会を定期的に開催して、日常的な情報交換及び意思決定を行っています。運用部門は理事会で決定した運用方針及びALM委員会で決定された取引方針などに基づき、有価証券の売買やリスクヘッジを行っています。運用部門が行った取引については企画管理部門が適切な執行を行っているかどうかチェックし定期的にリスク量の測定を行い経営層に報告しています。

(ウ)系統出資については、会員としての総会等への参画を通じた経営概況の監督に加え、日常的な協議を通じた連合会等の財務健全化を求めており、系統外出資についても同様の対応を行っています。

なお、これらの出資その他これに類するエクスポージャーの評価等については、(ア)子会社および関連会社については、取得原価を記載し、毀損の状況に応じて子会社等損失引当金を、(イ)其他有価証券については時価評価を行った上で、取得原価との評価差額については、「其他有価証券評価差額金」として純資産の部に計上しています。(ウ)系統および系統外出資については、取得原価を記載し、毀損の状況に応じて外部出資等損失引当金を設定しています。また、評価等重要な会計方針の変更等があれば、注記表にその旨記載することとしています。

② 出資その他これに類するエクスポージャーの貸借対照表計上額及び時価

(単位：千円)

	平成28年3月期		平成29年3月期	
	貸借対照表計上額	時価評価額	貸借対照表計上額	時価評価額
上 場	949,711	949,711	543,621	543,621
非 上 場	32,531,755	32,531,755	38,677,560	38,677,560
合 計	33,481,466	33,481,466	39,221,181	39,221,181

③ 出資等エクスポージャーの売却及び償却に伴う損益

(単位：千円)

平成28年3月期			平成29年3月期		
売却益	売却損	償却額	売却益	売却損	償却額
100,522	-	-	42,721	-	-

④ 貸借対照表で認識され、損益計算書で認識されない評価損益の額(保有目的区分を其他有価証券としている株式・出資の評価損益等)

(単位：千円)

平成28年3月期		平成29年3月期	
評価益	評価損	評価益	評価損
8,430	170,082	19,167	76,876

⑤ 貸借対照表及び損益計算書で認識されない評価損益の額(子会社・関連会社株式の評価損益等)

該当はありません。

7. 金利リスクに関する事項

① 金利リスクの算定方法の概要

金利リスクとは、金利変動に伴い損失を被るリスクで、資産と負債の金利又は期間のミスマッチが存在する中で金利が変動することにより、利益が減少ないし損失を被るリスクをいいます。

当JAでは、金利リスク量を計算する際の基本的な事項を「金利リスク量計算要領」に、またリスク情報の管理・報告にかかる事項を「余裕金運用等にかかるリスク管理手続」に定め、適切なリスクコントロールに努めています。具体的な金利リスクの算定方法、管理方法は以下のとおりです。

- ・市場金利が上下に2%変動した時(ただし0%を下限)に発生する経済価値の変化額(低下額)を金利リスク量として算出しています。
- ・要求払貯金の金利リスク量は、明確な金利改定間隔がなく、貯金者の要求によって随時払い出される要求払貯金のうち、引き出されることなく長期間金融機関に滞留する貯金をコア貯金と定義し、(ア)過去5年の最低残高、(イ)過去5年の最大年間流出量を現残高から差し引いた残高、(ウ)現残高の50%相当額のうち、最小の額を上限とし、0～5年の期間に均等に振り分けて(平均残存2.5年)リスク量を算定しています。
- ・金利リスクは、運用勘定の金利リスク量と調達勘定の金利リスク量を相殺して算定します。

金利リスク = 運用勘定の金利リスク量 + 調達勘定の金利リスク量(△)

算出した金利リスク量は、ALM委員会および理事会に報告して承認を得ています。また、これらの情報を踏まえ、四半期ごとに運用方針を策定しています。

② 金利ショックに対する損益・経済価値の増減額

(単位：千円)

	平成28年3月期	平成29年3月期
金利ショックに対する損益・経済価値の増減額	9,855,170	10,370,358

自己資本比率の算定に関する用語解説一覧

用語	内容
自己資本比率	自己資本の額をリスク・アセット等の総額(信用リスク・アセット額及びオペレーショナル・リスク相当額)で除して得た額。国内基準を採用する金融機関では4%以上が必要とされていますが、J Aバンクでは自主的な取り決めにより8%以上が必要とされています。
無形固定資産 (モーゲージ・サービシング・ライツ)	住宅ローンを証券化した際に、住宅ローンから発生するキャッシュフローの管理・回収(元利金、遅延損害金、担保物件の賃貸料等の債権の管理・回収業務)による手数料を受ける権利を無形固定資産として計上したものです。
エクスポージャー	リスクを有する資産並びにオフ・バランス取引及び派生商品取引(以下「資産等」といいます。)の与信相当額のことです。
CVAリスク (Credit Value adjustment)	CVA(派生商品取引についての取引相手方の信用リスクを勘案しない場合の公正価値評価額と信用リスクを勘案した場合の公正価値評価額との差額をいう。)が変動するリスクのことです。
リスク・ウェイト	リスクを有する資産等を保有するために必要な自己資本額を算出するためのリスクの大きさに応じた掛目のことです。
信用リスク・アセット額	エクスポージャー(リスクを有する資産等)に対して、信用リスク削減手法を適用後、対応するリスクの大きさに応じた掛目(リスク・ウェイト)を乗じて算出したものです。
所要自己資本額	リスクを有する資産等を保有するのに必要となる自己資本の額のことです。国内基準では各リスク・アセットに4%を乗じた額となります。
オペレーショナル・リスク(相当額)	金融機関の業務において不適切な処理等により生じるリスクのことを指し、不適切な事務処理により生じる事務リスクやシステムの誤作動により生じるシステムリスクなどが該当します。なお、自己資本比率の算出にあたっては、一定の手法によりオペレーショナル・リスクを数値化した額をオペレーショナル・リスク相当額として分母に加算します。
基礎的手法	新BIS規制においてオペレーショナル・リスク相当額を算出する最も簡易な手法です。1年間の粗利益に0.15を乗じた額の直近三年間の平均値によりオペレーショナル・リスク相当額を算出する方法です。1年間の粗利益は、事業総利益から信用事業に係るその他経常収益、信用事業以外の事業にかかるその他の収益、国債等債券売却益・償還益、補助金受入額を控除し、信用事業に係るその他経常費用、信用事業以外の事業にかかるその他の費用、国債等債券売却損・償還損・償却、役員取引等費用及び金銭の信託運用見合費用を加算して算出しています。
抵当権付住宅ローン	住宅ローンのうち、抵当権が第1順位かつ担保評価額が十分であるもののことです。
コミットメント	契約した期間・融資枠の範囲内で、お客さまのご請求に基づき、金融機関が融資を実行することを約束する契約における融資可能残額のことです。
クレジット・デリバティブ	信用リスクをヘッジ(回避・低減)するために、債務者である会社等の信用力を指標に将来受け渡す損益を決める取引です。
カレント・エクスポージャー方式	派生商品取引及び長期決済期間取引を時価評価することにより算出する再構築コスト(同一の取引を取引の相手方において取引の継続的履行が不可能となったような場合に、同一の取引を市場で再構成する場合に必要なコスト)と当該取引の想定元本(取引にかかる利息等を計算するための名目の元本)に取引内容や期間に応じた一定の掛目を乗じて算出される金額を加算することで与信相当額を算出する方法のことです。
信用リスク削減手法	金融機関が保有している信用リスクを軽減する措置であり、新BIS規制では、貯金や有価証券など一定の要件を満たす担保や保証がある場合には、担保や保証人のリスク・ウェイトに置き換えることができます。
再構築コスト	同一の取引を市場で再度構築するのに必要となるコスト(ただし0を下回らない)をいいます。
派生商品取引	有価証券取引等から派生し、原資産の価格によりその価格が決定される商品のことであり、先物、オプション、スワップ取引等が該当します。
金利ショック	保有している資産や負債等に金利の変化を当てはめることです。
上下200ベースポイントの平行移動	金利リスクの算出において、市場金利が一律2%(0.01%が1ベースポイント)上昇あるいは低下した場合の現在価値の変化額を算出する方法のことです。
アウトライヤー基準	金融機関が保有する金利リスク量が自己資本(基本的項目と補完的項目)に対して20%を超える経済価値の低下が生じる場合にアウトライヤーとし、当局が早期警戒制度の枠組みの中でモニタリングを行います。

連結の概況及び連結財務諸表等

連結の概況及び連結財務諸表等

(株)いるま野サービス平成29年3月期の業績

(株)いるま野アグリ平成29年3月期の業績

連結決算の収支状況

子会社の概況

貸借対照表<連結>

損益計算書<連結>

連結注記表

連結剰余金計算書

リスク管理債権残高<連結>

事業別経常収益等

連結自己資本比率

確認書

(株)いるま野サービス平成29年3月期の業績

▶ 葬祭事業

せせらぎホールを活用したイベントの開催、各地域イベントへの参加を通して組合員や地域の皆様との交流を深め、葬祭事業のPRに努めました。

また、各種研修等に積極的に参加し組合員や地域の皆様から頼りにされる社員の育成に努め、せせらぎ倶楽部の拡充と、葬儀プラン・会員特典の充実に取り組みました。

さらに所沢市内に、新たな式場「せせらぎホール所沢」をオープンしました。以上の結果、売上高は253,947万円となりました。

▶ プロパンガス事業

プロパンガス事業は、安全に配慮した「家族の集うキッチンリフォーム」の提案や災害時対応ガス機器を積極的に取扱い、お客様が安心して暮らせる「安心安全を備えたガスライフ」の提供に取り組みました。以上の結果、売上高は59,397万円、メンテナンス部門の売上高は6,435万円となりました。

▶ 給油所事業

給油所事業は、心をこめたサービスや燃料油の安定価格での提供により、営農に配慮した地域No.1サービスステーションづくりに努めました。以上の結果、売上高は43,131万円となりました。

▶ 不動産事業

利用者の声を生かしたりリフォーム・リノベーション等事業主へ積極的な情報提供を行い管理物件の資産価値向上による安定経営と入居者に満足いただける賃貸住宅の提供に努めました。以上の結果、手数料収入は17,385万円となりました。

▶ 保険事業

組合員並びに地域の皆様の日常に潜む様々なリスクから財産を守り、安心安全な生活を営めるよう生活設計提案活動に取り組みました。以上の結果、手数料収入は5,117万円となりました。

収支状況

(株)いるま野サービスは、葬祭事業をはじめとする各事業を合算した経常利益は、21,004万円、法人税等を控除した当期純利益は13,414万円となりました。

(株)いるま野アグリ平成29年3月期の業績

収支状況

株式会社いるま野アグリは、地域農業の振興と持続的な農業発展のため、農業支援、優良農地の維持、多様な担い手の育成と規模拡大農家への支援を目的に事業を展開しています。第11期は、組合員から委託を受け農地の維持・管理として大規模水稲圃場他35㍏の農作業受託及び農地保全の取り組みとして休耕地利用による大豆生産15㍏（前年対比125%）、小麦生産17㍏（前年対比140%）の作業受託を実施しました。また、大型硬化ハウスを利用した良品質な水稲苗生産30,000枚、野菜苗生産9,100枚の生産販売を実施しました。

(株)いるま野アグリは、農作物売上高、作業受託収入売上高を併せて60,935千円挙げることができましたが、JAいるま野から事業所等の賃貸料及び出向職員の人件費として26,931千円の経済的利益を受け7,728千円の当期純利益となりました。

連結決算の収支状況

JAいるま野と(株)いるま野サービスと(株)いるま野アグリとを連結した財務諸表に基づく経常利益は33億3,642万円、期末連結剰余金については25億6,256万円でした。

子会社の概況

J Aいるま野グループは、J Aいるま野と子会社2社で、構成されています。J Aいるま野は、信用業務から共済、経済、福祉など総合的に事業を展開しております。これらの業務を補完し、さらに地域に根ざした活動を展開するために子会社（㈱いるま野サービス・㈱いるま野アグリ）が、葬祭、プロパンガス、農作業の受委託などの事業を展開しております。

■株式会社いるま野サービスのプロフィール（平成29年3月31日現在）

所在地	埼玉県入間市小谷田四丁目6番11号
設立年月日	昭和61年7月1日
事業内容	葬祭事業、プロパンガス事業、給油所事業、不動産事業、損害保険代理店事業
資本金総額(発行済株式)	4,500万円(900株)
当J Aの出資割合	100%
役員数	8名
うち組合役員との兼職者数	4名
うち組合職員との兼職者数(出向者を含む)	0名
社員数	130名
うち組合からの出向職員数(兼職者を含む)	2名
決算月	3月
当期売上高	385,414万円
当期純利益	13,414万円

■機構図

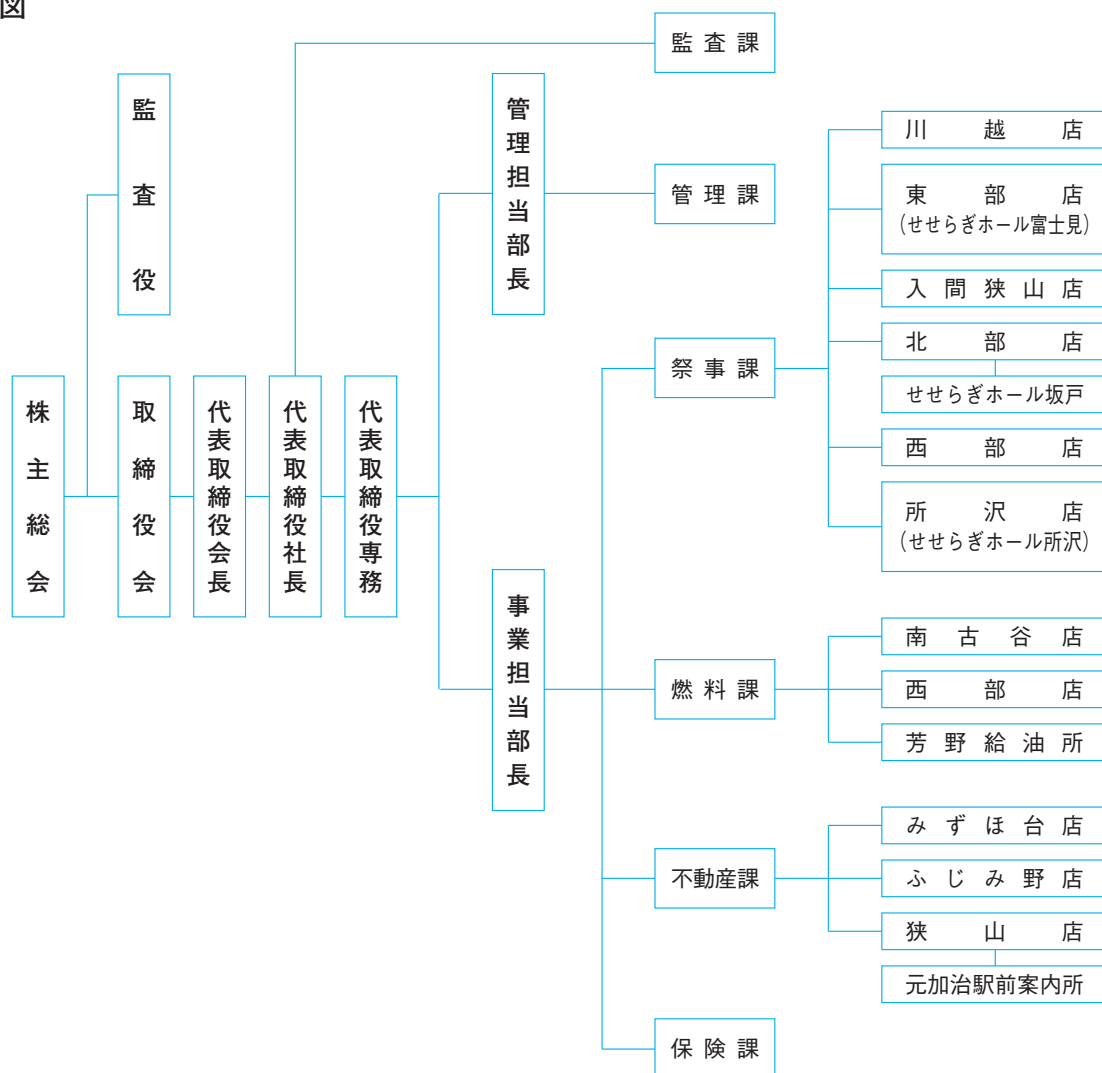

■株式会社いるま野アグリのプロフィール (平成 29 年 3 月 31 日現在)

所在地	埼玉県富士見市みどり野北76番
設立年月日	平成18年11月27日
事業内容	農作物の生産及び販売事業、農作業の受委託事業、苗の生産・販売事業、農産物の加工・加工品の販売事業、新規就農者の研修・育成事業
資本金総額(発行済株式)	5,110万円(5,110株)
当JAの出資割合	100%
役員数	12名
うち組合役員との兼職者数	11名
うち組合職員との兼職者数(出向者を含む)	0名
社員数	8名
うち組合からの出向職員数(兼職者を含む)	4名
決算月	3月
当期売上高	6,093万円
当期純利益	772万円

(株)いるま野アグリはJAいるま野から事業所等の賃貸料及び出向職員の人件費として2,693万円の経済的利益を受けております。

■機構図 (平成 29 年 7 月 1 日現在)

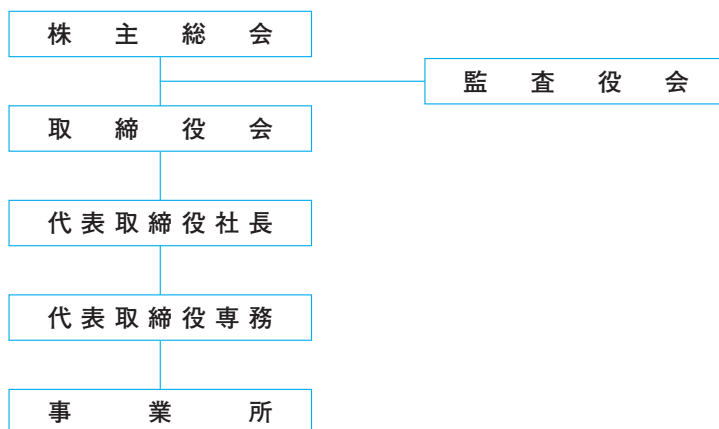

JAいるま野グループ

JA いるま野

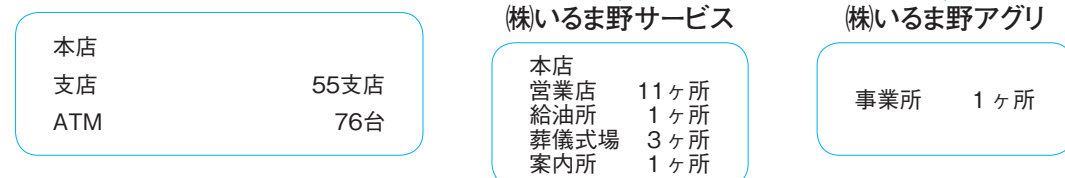

■役員一覧 (平成 29 年 7 月 1 日現在)

(株)いるま野サービス

代表取締役会長	町田 修	取締役	町田 智
代表取締役社長	岩崎 晃	取締役	鹿島 正之助
代表取締役専務	金子 正芳	取締役	青木 敏子
取締役	大澤 道則	取締役	渋谷 利江
取締役	小倉 元司	取締役	細瀨 汎子
取締役	田中 弥一		
取締役	澤田 平司	常勤監査役	渋谷 豊
取締役	古谷 博	監査役	町田 健
取締役	亀田 康好	社外監査役	井本 大輔

(株)いるま野アグリ

代表取締役社長	諸口 栄治	取締役	金子 誠
代表取締役専務	大野 美智明	取締役	鹿島 良房
取締役	塩野 謙吉		
取締役	松本 均		
取締役	柳下 春良		
取締役	石井 敏夫		
取締役	中島 敏雄	監査役	繁田 收作
取締役	粕谷 紀仁	監査役	吉川 彰

貸借対照表<連結>

(単位：千円)

科 目	平成28年3月期 (平成28年3月31日)	平成29年3月期 (平成29年3月31日)	科 目	平成28年3月期 (平成28年3月31日)	平成29年3月期 (平成29年3月31日)
(資産の部)			(負債の部)		
1. 信用事業資産	1,145,718,200	1,181,326,997	1. 信用事業負債	1,119,088,444	1,159,310,630
(1) 現金及び預金	707,306,967	743,880,136	(1) 貯金	1,118,536,534	1,158,648,347
(2) 有価証券	52,005,790	49,106,790	(2) 借入金	32,154	17,472
(3) 貸出金	388,281,627	390,210,002	(3) その他の信用事業負債	519,755	644,811
(4) その他の信用事業資産	1,250,919	1,037,061	2. 共済事業負債	3,578,335	3,728,130
(5) 貸倒引当金	-3,127,104	-2,906,993	(1) 共済借入金	957,940	855,481
2. 共済事業資産	976,355	872,264	(2) 共済資金	1,263,395	1,537,425
(1) 共済貸付金	957,940	855,481	(3) 共済未払利息	11,558	9,930
(2) 共済未収利息	11,536	9,913	(4) 未経過共済付加収入	1,325,351	1,303,633
(3) その他の共済事業資産	10,324	9,941	(5) 共済未払費用	5,826	6,938
(4) 貸倒引当金	-3,446	-3,073	(6) その他の共済事業負債	14,263	14,720
3. 経済事業資産	945,767	1,057,813	3. 経済事業負債	808,063	774,448
(1) 経済事業未収金	410,331	490,636	(1) 経済事業未払金	701,087	660,455
(2) 経済受託債権	53,426	50,596	(2) 経済受託債務	106,725	113,860
(3) 棚卸資産	458,867	490,176	(3) その他の経済事業負債	250	133
(4) その他の経済事業資産	27,063	31,490	4. 雑負債	1,492,987	1,336,862
(5) 貸倒引当金	-3,920	-5,086	(1) 未払法人税等	697,359	529,497
4. 雑資産	2,211,631	2,242,163	(2) 資産除去債務	106,931	119,425
5. 固定資産	15,349,425	14,910,863	(3) その他の負債	688,695	687,939
(1) 有形固定資産	15,150,722	14,714,704	5. 諸引当金	2,861,223	2,825,175
建物	17,228,545	17,315,958	(1) 賞与引当金	710,337	705,102
機械装置	1,940,511	1,883,139	(2) 退職給付に係る負債	2,030,907	1,973,223
土地	6,667,768	6,639,690	(3) 役員退職慰労引当金	104,053	129,248
建設仮勘定	185,729	—	(4) ポイント引当金	15,925	17,600
その他有形固定資産	4,594,708	4,745,019	負債の部合計	1,127,829,054	1,167,975,247
減価償却累計額	-15,466,542	-15,869,103			
(2) 無形固定資産	198,702	196,158	(純資産の部)		
6. 外部出資	32,070,491	38,568,278	1. 組合員資本	69,807,954	71,676,780
(1) 外部出資	32,435,682	38,581,487	(1) 出資金	5,993,735	6,014,476
(2) 外部出資等損失引当金	-365,190	-13,209	(2) 利益剰余金	63,842,412	65,689,996
7. 繰延税金資産	371,207	501,747	(3) 処分未済持分	-28,093	-27,592
			(4) 子会社の所有する親組合出資金	-100	-100
			2. 評価・換算差額等	6,070	-171,900
			(1) その他有価証券評価差額金	1,289,173	925,576
			(2) 退職給付に係る調整累計額	-1,283,102	-1,097,477
			純資産の部合計	69,814,025	71,504,879
資産の合計	1,197,643,080	1,239,480,127	負債及び純資産の部合計	1,197,643,080	1,239,480,127

損益計算書<連結>

(単位：千円)

科 目	平成28年3月期 平成27年4月1日から 平成28年3月31日まで	平成29年3月期 平成28年4月1日から 平成29年3月31日まで	科 目	平成28年3月期 平成27年4月1日から 平成28年3月31日まで	平成29年3月期 平成28年4月1日から 平成29年3月31日まで
1 事業総利益	14,670,375	14,646,451	(11) 加工事業収益	119,248	96,569
(1) 信用事業収益	10,813,540	10,494,005	(12) 加工事業費用	99,232	79,180
資金運用収益	9,946,207	9,685,519	加工事業総利益	20,015	17,388
(うち預金利息)	(4,438,672)	(4,633,249)	(13) 利用事業収益	186,287	193,614
(うち有価証券利息)	(628,928)	(515,008)	(14) 利用事業費用	89,197	84,968
(うち貸出金利息)	(4,878,593)	(4,537,254)	利用事業総利益	97,089	108,645
(うちその他受入利息)	(13)	(7)	(15) 宅地等供給事業収益	804,737	827,807
役務取引等収益	238,753	251,113	(16) 宅地等供給事業費用	8,430	8,473
その他事業直接収益	152,683	90,236	宅地等供給事業総利益	796,306	819,333
その他経常収益	475,894	467,134	(17) その他事業収益	189,158	160,961
(2) 信用事業費用	2,473,295	2,269,311	(18) その他事業費用	49,861	36,738
資金調達費用	646,363	599,173	その他事業総利益	139,297	124,223
(うち貯金利息)	(611,845)	(568,392)	(19) 指導事業収入	93,712	98,729
(うち給付補填備金繰入)	(33,431)	(30,216)	(20) 指導事業支出	377,450	385,591
(うち借入金利息)	(696)	(170)	指導事業収支差額	-283,738	-286,862
(うちその他支払利息)	(388)	(394)	2 事業管理費	11,761,761	11,826,361
役務取引等費用	60,187	62,921	(1) 人件費	9,321,412	9,483,716
その他事業直接費用	36,949	—	(2) 業務費	493,804	516,807
その他経常費用	1,729,796	1,607,216	(3) 諸税負担金	443,646	452,428
(うち貸倒引当金戻入益)	(-10,446)	(-220,111)	(4) 施設費	1,420,805	1,299,413
信用事業総利益	8,340,244	8,224,693	(5) その他事業管理費	82,092	73,996
(3) 共済事業収益	3,890,592	3,976,884	事業利益	2,908,614	2,820,089
共済付加収入	3,534,283	3,610,257	3 事業外収益	619,403	636,998
共済貸付金利息	26,117	23,057	(1) 受取雑利息	12,016	11,332
その他の収益	330,191	343,569	(2) 受取出資配当金	410,944	405,955
(4) 共済事業費用	298,704	272,451	(3) 賃貸料	104,173	112,563
共済借入金利息	26,048	23,052	(4) 雑収入	86,670	94,442
共済推進費及び共済保全費	209,889	190,529	(5) 貸倒引当金戻入益	5,598	12,704
その他の費用	62,767	58,870	4 事業外費用	208,199	120,659
(うち貸倒引当金戻入益)	(-111)	(-373)	(1) 賃貸費用	63,225	70,086
共済事業総利益	3,591,888	3,704,432	(2) 貸倒損失	14	12
(5) 購買事業収益	9,971,102	9,490,111	(3) 寄付金	5,396	1,750
購買品供給高	9,889,402	9,412,256	(4) 外部出資等損失引当金繰入	—	3,213
その他の収益	81,699	77,854	(5) 雑損失	139,563	45,595
(6) 購買事業費用	8,455,960	8,013,637	経常利益	3,319,817	3,336,428
購買品供給原価	7,882,649	7,469,171	5 特別利益	9,000	28,076
購買品供給費	277,347	261,498	(1) 固定資産処分益	—	18,263
その他の費用	295,963	282,966	(2) 一般補助金	5,083	538
(うち貸倒引当金繰入額)	—	(1,102)	(3) その他の特別利益	3,916	9,275
(うち貸倒引当金戻入益)	(-2,906)	—	6 特別損失	110,866	72,556
購買事業総利益	1,515,142	1,476,474	(1) 固定資産処分損	96,119	39,487
(7) 販売事業収益	1,339,795	1,323,409	(2) 固定資産圧縮損	3,600	—
販売品販売高	812,498	788,751	(3) 減損損失	11,147	33,068
販売手数料	518,969	526,499	税引前当期利益	3,217,951	3,291,949
その他の収益	8,327	8,158	法人税・住民税及び事業税	832,634	791,110
(8) 販売事業費用	892,040	871,151	法人税等調整額	-5,069	-61,727
販売品販売原価	742,404	730,700	法人税等合計	827,565	729,383
販売費	10,779	10,955			
その他の費用	138,856	129,495			
(うち貸倒引当金繰入額)	—	(42)			
(うち貸倒引当金戻入益)	(-3)	—			
販売事業総利益	447,755	452,258			
(9) 保管事業収益	8,810	8,462			
(10) 保管事業費用	2,435	2,599			
保管事業総利益	6,374	5,863	当期剰余金	2,390,385	2,562,565

連結注記表

平成28年3月期 (平成27年4月1日から平成28年3月31日まで)	平成29年3月期 (平成28年4月1日から平成29年3月31日まで)
<p>【連結注記表】</p> <p>1. 連結計算書類の作成のための基本となる重要な事項に関する注記</p> <p>(1) 連結の範囲に関する事項</p> <p>① 連結子会社等の数 2社 連結子会社等の名称 【株式会社いるま野サービス】【株式会社いるま野アグリ】</p> <p>(2) 持分法の適用に関する事項 持分法適用の関連法人等数 0社</p> <p>(3) 連結される子会社等の事業年度に関する事項 すべての連結子会社等の営業年度の末日は、連結決算日と一致しております。</p> <p>(4) のれんの償却方法及び償却期間 のれんの償却については、発生年度に全額償却しております。</p> <p>(5) 剰余金処分項目等の取扱いに関する事項 連結剰余金計算書は、連結会計期間において確定した利益処分に基づいて作成しています。</p> <p>2. 重要な会計方針に係る事項に関する注記</p> <p>(1) 次に掲げる資産の評価基準及び評価方法</p> <p>① 有価証券(株式形態の外部出資を含む)</p> <p>ア. 満期保有目的の債券 : 償却原価法(定額法)</p> <p>イ. 子会社株式 : 移動平均法による原価法</p> <p>ウ. その他有価証券</p> <p>ア. 時価のあるもの: 期末日の市場価格等に基づく時価法(評価差額は全部純資産直入法により処理し、売却原価は移動平均法により算定しております。)</p> <p>イ. 時価のないもの: 移動平均法による原価法</p> <p>② 棚卸資産</p> <p>購入品・販売品・加工品・その他の棚卸資産・・・ 主として最終仕入原価法による原価法(収益性の低下による簿価切下げの方法により算定しております。)</p> <p>燃料事業における棚卸資産・・・ 移動平均法による原価法(貸借対照表価額は収益性の低下に基づく簿価切下げの方法により算定しております。)</p> <p>貯蔵品・・・最終仕入原価法による原価法</p> <p>(2) 固定資産の減価償却の方法</p> <p>① 有形固定資産</p> <p>ア. 建物(附属設備を除く)</p> <p>ア. 平成10年3月31日以前に取得したもの 旧定率法によっています。</p> <p>イ. 平成10年4月1日から平成19年3月31日までに取得したもの 旧定率法によっています。</p> <p>ロ. 平成19年4月1日以後に取得したもの 定額法によっています。</p> <p>イ. 建物以外</p> <p>ア. 平成19年3月31日以前に取得したもの 旧定率法によっています。</p> <p>イ. 平成19年4月1日から平成24年3月31日までに取得したもの 定率法(250%定率法)によっています。</p> <p>ロ. 平成24年4月1日以後に取得したもの 定率法(200%定率法)によっています。</p> <p>また、耐用年数及び残存価額については、法人税法に規定する方法と同一の基準によっています。</p> <p>なお、当期に取得した10万円以上30万円未満の少額減価償却固定資産のうち2,997千円は、「中小企業者等の少額減価償却資産の取得価額の損金算入の特例」に基づき、取得価額を一括しており、上記に含まれなかった10万円以上20万円未満の減価償却資産の取得価額4,788千円を一括して償却しています。</p> <p>② 無形固定資産 定額法によっています。</p> <p>なお、自社利用ソフトウェアについては、当J Aにおける利用可能期間(5年)に基づく定額法により償却しています。</p>	<p>【連結注記表】</p> <p>1. 連結計算書類の作成のための基本となる重要な事項に関する注記</p> <p>(1) 連結の範囲に関する事項</p> <p>① 連結子会社等の数 2社 連結子会社等の名称 【株式会社いるま野サービス】【株式会社いるま野アグリ】</p> <p>(2) 持分法の適用に関する事項 持分法適用の関連法人等数 0社</p> <p>(3) 連結される子会社等の事業年度に関する事項 すべての連結子会社等の営業年度の末日は、連結決算日と一致しております。</p> <p>(4) のれんの償却方法及び償却期間 のれんの償却については、発生年度に全額償却しております。</p> <p>(5) 剰余金処分項目等の取扱いに関する事項 連結剰余金計算書は、連結会計期間において確定した利益処分に基づいて作成しています。</p> <p>2. 重要な会計方針に係る事項に関する注記</p> <p>(1) 次に掲げる資産の評価基準及び評価方法</p> <p>① 有価証券(株式形態の外部出資を含む)</p> <p>ア. 満期保有目的の債券 : 償却原価法(定額法)</p> <p>イ. 子会社株式 : 移動平均法による原価法</p> <p>ウ. その他有価証券</p> <p>ア. 時価のあるもの: 期末日の市場価格等に基づく時価法(評価差額は全部純資産直入法により処理し、売却原価は移動平均法により算定しております。)</p> <p>イ. 時価のないもの: 移動平均法による原価法</p> <p>② 棚卸資産</p> <p>購入品・販売品・加工品・その他の棚卸資産・・・ 主として最終仕入原価法による原価法(収益性の低下による簿価切下げの方法により算定しております。)</p> <p>燃料事業における棚卸資産・・・ 移動平均法による原価法(収益性の低下による簿価切下げの方法により算定しております。)</p> <p>貯蔵品・・・最終仕入原価法による原価法</p> <p>(2) 固定資産の減価償却の方法</p> <p>① 有形固定資産(リース資産を除く)</p> <p>定率法を採用しております。ただし、平成10年4月1日以降に取得した建物(建物附属設備は除く)並びに平成28年4月1日以降に取得した建物附属設備及び構築物については、定額法を採用しております。</p> <p>また、耐用年数及び残存価額については、法人税法に規定する方法と同一の基準によっています。</p> <p>なお、当期に取得した10万円以上20万円未満の減価償却資産5,164千円については、取得価額を一括して償却しています。</p> <p>② 無形固定資産(リース資産を除く)</p> <p>定額法によっています。</p> <p>なお、自社利用ソフトウェアについては、当J Aにおける利用可能期間(5年)に基づく定額法により償却しています。</p>

平成28年3月期 (平成27年4月1日から平成28年3月31日まで)		平成29年3月期 (平成28年4月1日から平成29年3月31日まで)	
(3) 引当金の計上基準		(3) 引当金の計上基準	
種 類	計 上 基 準	種 類	計 上 基 準
貸倒引当金	<p>当J Aの貸倒引当金は、予め定められている経理規程、資産査定要領及び資産の償却・引当基準により、次のとおり計上しています。</p> <p>破産、特別清算等法的に経営破綻の事実が発生している債務者(破綻先)に係る債権及びそれと同等の状況にある債務者(実質破綻先)に係る債権については、債権額から、担保の処分可能見込額を控除し、その残額を計上しています。</p> <p>また、現在は経営破綻の状況にないが、今後経営破綻に陥る可能性が大きいと認められる債務者に係る債権については、債権額から担保の処分可能見込額及び保証による回収が可能と認められる額を控除し、その残額のうち、債務者の支払能力を総合的に判断し必要と認める額を計上しております。</p> <p>破綻懸念先に対する債権のうち債権の元本の回収に係るキャッシュ・フローを合理的に見積ることができ債権については、当該キャッシュ・フローと債権の帳簿価額から担保の処分可能見込額及び保証による回収可能見込額を控除した残額との差額を引き当てています。</p> <p>上記以外の債権については、貸倒実績率で算定した金額と税法繰入限度額のいずれか多い金額を計上しています。この基準に基づき、当期は租税特別措置法第57条の9により算定した金額に基づき計上しています。</p> <p>すべての債権は、資産査定要領に基づき、資産査定部署が資産査定を実施し、当該部署から独立した内部監査部署が査定結果を監査しており、その査定結果に基づいて上記の引当を行っています。</p> <p>なお、破綻先及び実質破綻先に対する担保・保証付債権等については債権額から担保の評価額及び保証による回収が可能と認められる額を控除した残額を取立不能見込額として債権額から直接減額しており、その金額は27,724千円です。</p> <p>連結子会社のうち、株式会社いるま野サービスでは、貸倒引当金は、売上債権の貸倒による損失に備えるため、一般債権については貸倒実績率により、貸倒懸念債権等特定の債権については個別に回収可能性を検討し、回収不能見込額を計上しています。</p>	<p>当J Aの貸倒引当金は、予め定められている経理規程、資産査定要領及び資産の償却・引当基準により、次のとおり計上しています。</p> <p>破産、特別清算等法的に経営破綻の事実が発生している債務者(破綻先)に係る債権及びそれと同等の状況にある債務者(実質破綻先)に係る債権については、債権額から、担保の処分可能見込額を控除し、その残額を計上しています。</p> <p>また、現在は経営破綻の状況にないが、今後経営破綻に陥る可能性が大きいと認められる債務者に係る債権については、債権額から担保の処分可能見込額及び保証による回収が可能と認められる額を控除し、その残額のうち、債務者の支払能力を総合的に判断し必要と認める額を計上しております。</p> <p>破綻懸念先に対する債権のうち債権の元本の回収に係るキャッシュ・フローを合理的に見積ることができ債権については、当該キャッシュ・フローと債権の帳簿価額から担保の処分可能見込額及び保証による回収可能見込額を控除した残額との差額を引き当てています。</p> <p>上記以外の債権については、貸倒実績率で算定した金額と税法繰入限度額のいずれか多い金額を計上しています。この基準に基づき、当期は租税特別措置法第57条の9により算定した金額に基づき計上しています。</p> <p>すべての債権は、資産査定要領に基づき、資産査定部署が資産査定を実施し、当該部署から独立した内部監査部署が査定結果を監査しており、その査定結果に基づいて上記の引当を行っています。</p> <p>なお、破綻先及び実質破綻先に対する担保・保証付債権等については債権額から担保の評価額及び保証による回収が可能と認められる額を控除した残額を取立不能見込額として債権額から直接減額しており、その金額は27,724千円です。</p> <p>連結子会社のうち、株式会社いるま野サービスでは、貸倒引当金は、売上債権の貸倒による損失に備えるため、一般債権については貸倒実績率により、貸倒懸念債権等特定の債権については個別に回収可能性を検討し、回収不能見込額を計上しています。</p>	
賞与引当金	職員に対して支給する賞与の支出に充てるため、支給見込額のうち当期負担分を計上しています。	賞与引当金	職員に対して支給する賞与の支出に充てるため、支給見込額のうち当期負担分を計上しています。
退職給付引当金	<p>当J Aでは、職員の退職給付に備えるため、当事業年度末における退職給付債務及び年金資産の見込額に基づき、当事業年度末に発生していると認められる額を計上しています。</p> <p>①退職給付見込額の期間帰属方法 退職給付債務の算定にあたり、退職給付見込額を当事業年度までの期間に帰属させる方法については、期間定額基準によっています。</p> <p>②数理計算上の差異、過去勤務費用及び会計基準変更時差異の費用処理方法 数理計算上の差異については、各事業年度の発生時における職員の平均残存勤務期間以内の一定の年数(10年)による定額法により按分した額を、それぞれ発生翌事業年度から費用処理することとしています。過去勤務費用は、その発生時の職員の平均残存勤務期間以内の一定の年数(10年)による定額法により費用処理しています。</p> <p>連結子会社のうち、株式会社いるま野サービスでは、社員の退職給付にあてるため、退職給付規程に基づき、退職一時金制度を採用しています。また、この制度に加え、同規程に基づき退職給付の一部にあてるため確定給付型年金制度(D B)を採用しています。なお、退職給付引当金及び退職給付費用の計算に、退職給付に係る期末自己都合要支給額を退職給付債務とする方法を用いた簡便法を適用しています。</p>	<p>当J Aでは、職員の退職給付に備えるため、当事業年度末における退職給付債務及び年金資産の見込額に基づき、当事業年度末に発生していると認められる額を計上しています。</p> <p>① 退職給付見込額の期間帰属方法 退職給付債務の算定にあたり、退職給付見込額を当事業年度までの期間に帰属させる方法については、期間定額基準によっています。</p> <p>② 数理計算上の差異及び過去勤務費用の処理方法 数理計算上の差異については、各事業年度の発生時における職員の平均残存勤務期間以内の一定の年数(10年)による定額法により按分した額を、それぞれ発生翌事業年度から費用処理することとしています。過去勤務費用は、その発生時の職員の平均残存勤務期間以内の一定の年数(10年)による定額法により費用処理しています。</p> <p>連結子会社のうち、株式会社いるま野サービスでは、社員の退職給付にあてるため、退職給付規程に基づき、退職一時金制度を採用しています。また、この制度に加え、同規程に基づき退職給付の一部にあてるため確定給付型年金制度(D B)を採用しています。なお、退職給付引当金及び退職給付費用の計算に、退職給付に係る期末自己都合要支給額を退職給付債務とする方法を用いた簡便法を適用しています。</p>	
役員退職慰労引当金	役員員の退職慰労金の支給に備えるため、役員退職慰労金規程に定めるところにより期末要支給額を計上しています。	役員退職慰労引当金	役員員の退職慰労金の支給に備えるため、役員退職慰労金規程に定めるところにより期末要支給額を計上しています。
外部出資等損失引当金	当J Aの外部出資先への出資に係る損失に備えるため、出資形態が株式のものについては有価証券の評価と同様の方法により、株式以外のものについては貸出債権と同様の方法により、必要と認められる額を計上しています。	外部出資等損失引当金	当J Aの外部出資先への出資に係る損失に備えるため、出資形態が株式のものについては有価証券の評価と同様の方法により、株式以外のものについては貸出債権と同様の方法により、必要と認められる額を計上しています。
ポイント引当金	更なる組合員サービスの向上を目的とするJ Aポイントサービスに基づき、組合員・利用者に対するポイントの使用による費用発生に備えるため、当事業年度末において将来使用されると見込まれる額を計上しています。	ポイント引当金	更なる組合員サービスの向上を目的とするJ Aポイントサービスに基づき、組合員・利用者に対するポイントの使用による費用発生に備えるため、当事業年度末において将来使用されると見込まれる額を計上しています。

平成28年3月期
(平成27年4月1日から平成28年3月31日まで)

- (4) 消費税及び地方消費税の会計処理の方法
消費税及び地方消費税の会計処理は、税抜方式によっています。ただし、当J Aでは固定資産に係る控除対象外消費税等は雑資産に計上し、5年間で均等償却を行っています。
- (5) 決算書類に記載した金額の端数処理の方法
記載金額は千円未満を切り捨てて表示しており、金額千円未満の科目については「0」で表示しています。
- (6) 長期前払費用の処理方法
当J Aでは、農業協同組合法施行規則に基づく繰延資産以外の法人税法に定める繰延資産は、「長期前払費用」として各事業のその他の資産に含めて計上しており、法人税法に規定する償却期間で定額法を採用して償却しています。
連結子会社のうち、株式会社いるま野 サービスでは、会社法の規定による繰延資産以外で法人税法の定める繰延資産は、長期前払費用に計上し税法の規定に基づき毎期均等額を償却しています。

3. 連結貸借対照表に関する注記

- (1) 資産に係る圧縮記帳額を直接控除した場合における各資産の資産項目別の圧縮記帳額
有形固定資産について、取用や国庫補助金等により取得価額から直接控除した圧縮記帳額は、次の通りです。

(単位：千円)

種 類	圧縮記帳累計額	左のうち当期圧縮記帳額
建 物	1,751,397	-
機 械 装 置	872,415	-
土 地	66,266	-
構 築 物	199,028	-
器 具 備 品	49,700	3,600
その他無形固定資産	199	-
合 計	2,939,007	3,600

- (2) 担保に供されている資産
- | 種 類 | 金 額 | 目 的 |
|------|--------------|-------------|
| 系統預金 | 18,500,000千円 | 為替決済に関する保証金 |
- (3) 役員との間の取引による役員に対する金銭債権及び金銭債務
理事及び監事に対する金銭債権の総額 952,929 千円
理事及び監事に対する金銭債務の総額 - 千円
(注)金額は、個人取引を対象としています。

平成29年3月期
(平成28年4月1日から平成29年3月31日まで)

- (4) 消費税及び地方消費税の会計処理の方法
消費税及び地方消費税の会計処理は、税抜方式によっています。ただし、当J Aでは固定資産に係る控除対象外消費税等は雑資産に計上し、5年間で均等償却を行っています。
- (5) 決算書類に記載した金額の端数処理の方法
記載金額は千円未満を切り捨てて表示しており、金額千円未満の科目については「0」で表示しています。
- (6) 長期前払費用の処理方法
当J Aでは、農業協同組合法施行規則に基づく繰延資産以外の法人税法に定める繰延資産は、「長期前払費用」として各事業のその他の資産に含めて計上しており、法人税法に規定する償却期間で定額法を採用して償却しています。連結子会社のうち、株式会社いるま野サービスでは、会社法の規定による繰延資産以外で法人税法の定める繰延資産は、長期前払費用に計上し税法の規定に基づき毎期均等額を償却しています。

3. 会計方針の変更に関する注記

- (1) 減価償却方法の変更
法人税法の改正に伴い、「平成28年度税制改正に係る減価償却方法の変更に関する実務上の取扱い」(実務対応報告32号 平成28年6月17日)を当事業年度に適用し、平成28年4月1日以後に取得した建物附属設備及び構築物に係る減価償却方法を定率法から定額法に変更しています。
この結果、当事業年度の事業利益、経常利益及び税引前当期利益はそれぞれ13,065千円増加しています。

(追加情報)
「繰延税金資産の回収可能性に関する適用指針」(企業会計基準適用指針第26号 平成28年3月28日)を当事業年度から適用しています。

4. 表示方法の変更に関する注記

- 農業倉庫業法が平成28年4月に廃止されたため、これまで損益計算書の「農業倉庫事業」としていたものについては、「保管事業」として表示しています。

5. 連結貸借対照表に関する注記

- (1) 資産に係る圧縮記帳額を直接控除した場合における各資産の資産項目別の圧縮記帳額
有形固定資産について、取用や国庫補助金等により取得価額から直接控除した圧縮記帳額は、次の通りです。

(単位：千円)

種 類	圧縮記帳累計額	左のうち当期圧縮記帳額
建 物	1,739,553	-
機 械 装 置	805,414	-
土 地	66,266	-
構 築 物	199,028	-
器 具 備 品	49,700	-
その他無形固定資産	199	-
合 計	2,860,161	-

- (2) 担保に供されている資産
- | 種 類 | 金 額 | 目 的 |
|------|--------------|-------------|
| 系統預金 | 18,500,000千円 | 為替決済に関する保証金 |
- (3) 役員との間の取引による役員に対する金銭債権及び金銭債務
理事及び監事に対する金銭債権の総額 902,151 千円
理事及び監事に対する金銭債務の総額 - 千円
(注)金額は、個人取引を対象としています。

平成28年3月期
(平成27年4月1日から平成28年3月31日まで)

(4) 貸出金のうちリスク管理債権に関する注記
債権額並びに合計額は次の通りです。なお、下記の債権額は貸倒引当金控除前の金額です。

(単位：千円)

項目	定義	金額
破綻先債権	元本又は利息の支払いの遅延が相当期間継続していることその他の事由により元本又は利息の取立て又は弁済の見込みがないものとして未取利息を計上しなかった貸出金（貸倒償却を行った部分を除く。以下「未取利息不計上貸出金」という。）のうち、法人税法施行令（昭和40年政令第97号）第96条第1項第3号のイからホまでに掲げる事由又は同項第4号に規定する事由が生じている貸出金	82,503
延滞債権	未取利息不計上貸出金であって、破綻先債権及び債務者の経営再建又は支援を図ることを目的として利息の支払を猶予した貸出金以外の貸出金	5,099,860
3ヵ月以上延滞債権	元本又は利息の支払が約定支払日の翌日から3ヵ月以上遅延している貸出金で破綻先債権及び延滞債権に該当しないもの	917,749
貸出条件緩和債権	債務者の経営再建又は支援を図ることを目的として、金利の減免、利息の支払猶予、元本の返済猶予、債権放棄その他の債務者に有利となる取決めを行った貸出金で破綻先債権、延滞債権及び3ヵ月以上延滞債権に該当しないもの	-
合計		6,100,113

4. 連結損益計算書に関する注記

(1) 減損損失の計上

① 共用資産として位置づけた資産及び資産をグループ化した方法の概要
当JAでは、投資の意思決定を行う単位として固定資産のグルーピングを実施した結果、店舗については支店ごとに、また業務外固定資産（遊休固定資産と賃貸固定資産）については、各固定資産をグルーピングの最小単位としています。

JA全体の共用資産は、本店及び精米センター、いるマルシェとし、各地域の共用資産は、管轄する地域管理課、営農センター、その他地域内にあるカントリーエレベーター、選果場、デイサービスセンター等としています。

直売所は、原則として相互補完の関係があるものについては支店と同じグループにしており、それ以外は独立したキャッシュ・フローを生み出すものとして個別の資産グループにしています。

連結子会社のうち株式会社いるま野サービスでは、資産のグルーピングにあたっては、全体で1単位としています。減損損失の計上はありません。また、株式会社いるま野アグリでは減損会計の計上はありません。

② 当該資産又は資産グループの概要並びに減損損失の金額及びその内訳
当期に減損損失を計上した固定資産は、次の通りです。

(単位：千円)

No.	場所	用途	種類	金額	その他
1	川越市大字今泉	事業用	土地	10,892	
2	川越市大字鯨井	遊休	土地	52	業務外固定資産
3	入間市仏子	遊休	土地	201	業務外固定資産

③ 減損損失を認識するに至った経緯

No.1については、当施設の営業収支が継続して赤字であると同時に、短期的に業績の回復が見込まれないことから、帳簿価額を回収可能価額まで減額し、当期減少額を減損損失として認識しました。No.2及びNo.3については、試験農場等で使用していましたが、廃止により使用しなくなったため減損の兆候に該当し、それぞれの帳簿価額を回収可能価額まで減額し、当期減少額を減損損失として認識しました。

④ 回収可能価額の算定方法

回収可能価額は正味売却価額を採用しており、その時価は相続税評価額に基づき算定しております。

平成29年3月期
(平成28年4月1日から平成29年3月31日まで)

(4) 貸出金のうちリスク管理債権に関する注記
債権額並びに合計額は次の通りです。なお、下記の債権額は貸倒引当金控除前の金額です。

(単位：千円)

項目	定義	金額
破綻先債権	元本又は利息の支払いの遅延が相当期間継続していることその他の事由により元本又は利息の取立て又は弁済の見込みがないものとして未取利息を計上しなかった貸出金（貸倒償却を行った部分を除く。以下「未取利息不計上貸出金」という。）のうち、法人税法施行令（昭和40年政令第97号）第96条第1項第3号のイからホまでに掲げる事由又は同項第4号に規定する事由が生じている貸出金	34,067
延滞債権	未取利息不計上貸出金であって、破綻先債権及び債務者の経営再建又は支援を図ることを目的として利息の支払を猶予した貸出金以外の貸出金	4,894,904
3ヵ月以上延滞債権	元本又は利息の支払が約定支払日の翌日から3ヵ月以上遅延している貸出金で破綻先債権及び延滞債権に該当しないもの	315,223
貸出条件緩和債権	債務者の経営再建又は支援を図ることを目的として、金利の減免、利息の支払猶予、元本の返済猶予、債権放棄その他の債務者に有利となる取決めを行った貸出金で破綻先債権、延滞債権及び3ヵ月以上延滞債権に該当しないもの	234,842
合計		5,479,037

6. 連結損益計算書に関する注記

(1) 減損損失の計上

① 共用資産として位置づけた資産及び資産をグループ化した方法の概要
当JAでは、投資の意思決定を行う単位として固定資産のグルーピングを実施した結果、店舗については支店ごとに、また業務外固定資産（遊休固定資産と賃貸固定資産）については、各固定資産をグルーピングの最小単位としています。

JA全体の共用資産は、本店及び精米センター、いるマルシェとし、各地域の共用資産は、管轄する地域管理課、営農センター、その他地域内にあるカントリーエレベーター、選果場、デイサービスセンター等としています。

直売所は、原則として相互補完の関係があるものについては支店と同じグループにしており、それ以外は独立したキャッシュ・フローを生み出すものとして個別の資産グループにしています。

連結子会社のうち株式会社いるま野サービスでは、資産のグルーピングにあたっては、全体で1単位としています。減損損失の計上はありません。また、株式会社いるま野アグリでは減損会計の計上はありません。

② 当該資産又は資産グループの概要並びに減損損失の金額及びその内訳
当期に減損損失を計上した固定資産は、次の通りです。

(単位：千円)

No.	場所	用途	種類	金額	その他
1	川越市大字今泉	事業用	土地	350	
2	川越市大字鯨井	遊休	土地	32,718	業務外固定資産

③ 減損損失を認識するに至った経緯

No.1については、農機大型センターの敷地として利用していますが、営業収支が継続して赤字であると同時に、短期的に業績の回復が見込まれないことから帳簿価額を回収可能価額まで減額し、当期減少額を減損損失として認識しました。No.2については、川越地域の貸農園として使用していましたが、閉園となることから遊休資産に分類し、回収可能価額で評価し帳簿価額との差額を減損損失として認識しました。

④ 回収可能価額の算定方法

回収可能価額は正味売却価額を採用しており、その時価は相続税評価額に基づき算定しております。

平成28年3月期 (平成27年4月1日から平成28年3月31日まで)	平成29年3月期 (平成28年4月1日から平成29年3月31日まで)
<p>5. 金融商品に関する注記</p> <p>(1) 金融商品の状況に関する事項</p> <p>① 金融商品に対する取組方針</p> <p>当J Aは農家組合員や地域から預かった貯金を原資に、農家組合員や地域内の企業や団体などへ貸付け、残った余裕金を埼玉県信用農業協同組合連合会へ預けているほか、国債や地方債などの債券、投資信託、株式等の有価証券による運用を行っています。</p> <p>② 金融商品の内容及びそのリスク</p> <p>当J Aが保有する金融資産は、主として当J A管内の組合員等に対する貸出金及び有価証券であり、貸出金は、組合員等の契約不履行によってたらされる信用リスクにさらされています。</p> <p>また、有価証券は、主に債券、投資信託であり、満期保有目的及び純投資目的(その他有価証券)で保有しています。これらは発行体の信用リスク、金利の変動リスク及び市場価格の変動リスクにさらされています。</p> <p>③ 金融商品にかかるリスク管理体制</p> <p>ア. 信用リスクの管理</p> <p>当J Aは、個別の重要案件または大口案件については審査委員会及び理事会において対応方針を決定しています。また、通常の貸出取引については、本店に融資審査部署を設置し各支店との連携を図りながら、与信審査を行っています。審査にあたっては、取引先のキャッシュフローなどにより償還能力の評価を行うとともに、担保評価基準など厳格な審査基準を設けて、与信判定を行っています。貸出取引において資産の健全性の維持・向上を図るため、資産の自己査定を厳正に行っています。</p> <p>不良債権については管理・回収方針を作成・実施し、資産の健全化に取り組んでいます。また、資産自己査定の結果、貸倒引当金については「資産の償却・引当基準」に基づき必要額を計上し、資産及び財務の健全化に努めています。</p> <p>イ. 市場リスクの管理</p> <p>当J Aでは、金利リスク、価格変動リスクなどの市場性リスクを的確にコントロールすることにより、収益化及び財務の安定化を図っています。このため、財務の健全性維持と収益力強化とのバランスを重視したALMを基本に、資産・負債の金利感応度分析などを実施し、金融情勢の変化に機敏に対応できる柔軟な財務構造の構築に努めています。</p> <p>とりわけ、有価証券運用については、市場動向や経済見通しなどの投資環境分析及び当J Aの保有有価証券ポートフォリオの状況やALMなどを考慮し、理事会において運用方針を定めるとともに、経営層で構成するALM委員会を定期的に開催して、日常的な情報交換及び意思決定を行っています。運用担当部署は、理事会で決定した運用方針及びALM委員会が決定された方針などに基づき、有価証券の売買やリスクヘッジを行っています。運用担当部署が行った取引についてはリスク管理部署が適切な執行を行っているかどうかチェックし、定期的にリスク量の測定を行い経営層に報告しています。</p> <p>(市場リスクに係る定量的情報)</p> <p>当J Aで保有している金融商品はすべてトレーディング目的以外の金融商品です。当J Aにおいて、主要なリスク変数である金利リスクの影響を受ける主たる金融商品は、預金、貸出金、有価証券のうちその他有価証券に分類している債券、貯金及び借入金です。</p> <p>当J Aでは、これらの金融資産及び金融負債について、期末後1年程度の金利の合理的な予想変動幅を用いた経済価値の変動額を、金利の変動リスクの管理にあたっての定量的分析に利用しています。</p> <p>金利以外のすべてのリスク変数が一定であると仮定し、当事業年度末現在、指標となる金利が0.25%上昇したものと想定した場合には、経済価値が1,164,366千円減少するものと把握しています。</p> <p>当該変動額は、金利を除くリスク変数が一定の場合を前提としており、金利とその他のリスク変数の相関を考慮していません。</p> <p>また、金利の合理的な予想変動幅を超える変動が生じた場合には、算定額を超える影響が生じる可能性があります。</p> <p>ウ. 資金調達にかかる流動性リスクの管理</p> <p>当J Aでは、資金繰りリスクについては、運用・調達について月次の資金計画を作成し、安定的な流動性の確保に努めています。また、市場流動性リスクについては、投資判断を行う上での重要な要素と位置づけ、商品ごとに異なる流動性(換金性)を把握したうえで、運用方針などの策定の際に検討を行っています。</p> <p>④ 金融商品の時価等に関する事項についての補足説明</p> <p>金融商品の時価(時価に代わるものを含む)には、市場価格に基づく価額のほか、市場価格がない場合には合理的に算定された価額(これに準ずる価額を含む)が含まれています。当該価額の算定においては一定の前提条件等を採用しているため、異なる前提条件等による場合、当該価額が異なることもあります。</p>	<p>7. 金融商品に関する注記</p> <p>(1) 金融商品の状況に関する事項</p> <p>① 金融商品に対する取組方針</p> <p>当J Aは農家組合員や地域から預かった貯金を原資に、農家組合員や地域内の企業や団体などへ貸付け、残った余裕金を埼玉県信用農業協同組合連合会へ預けているほか、国債や地方債などの債券、投資信託、株式等の有価証券による運用を行っています。</p> <p>② 金融商品の内容及びそのリスク</p> <p>当J Aが保有する金融資産は、主として当J A管内の組合員等に対する貸出金及び有価証券であり、貸出金は、組合員等の契約不履行によってたらされる信用リスクにさらされています。</p> <p>また、有価証券は、主に債券、投資信託であり、満期保有目的及び純投資目的(その他有価証券)で保有しています。これらは発行体の信用リスク、金利の変動リスク及び市場価格の変動リスクにさらされています。</p> <p>③ 金融商品にかかるリスク管理体制</p> <p>ア. 信用リスクの管理</p> <p>当J Aは、個別の重要案件または大口案件については審査委員会及び理事会において対応方針を決定しています。また、通常の貸出取引については、本店に融資審査部署を設置し各支店との連携を図りながら、与信審査を行っています。審査にあたっては、取引先のキャッシュフローなどにより償還能力の評価を行うとともに、担保評価基準など厳格な審査基準を設けて、与信判定を行っています。貸出取引において資産の健全性の維持・向上を図るため、資産の自己査定を厳正に行っています。</p> <p>不良債権については管理・回収方針を作成・実施し、資産の健全化に取り組んでいます。また、資産自己査定の結果、貸倒引当金については「資産の償却・引当基準」に基づき必要額を計上し、資産及び財務の健全化に努めています。</p> <p>イ. 市場リスクの管理</p> <p>当J Aでは、金利リスク、価格変動リスクなどの市場性リスクを的確にコントロールすることにより、収益化及び財務の安定化を図っています。このため、財務の健全性維持と収益力強化とのバランスを重視したALMを基本に、資産・負債の金利感応度分析などを実施し、金融情勢の変化に機敏に対応できる柔軟な財務構造の構築に努めています。</p> <p>とりわけ、有価証券運用については、市場動向や経済見通しなどの投資環境分析及び当J Aの保有有価証券ポートフォリオの状況やALMなどを考慮し、理事会において運用方針を定めるとともに、経営層で構成するALM委員会を定期的に開催して、日常的な情報交換及び意思決定を行っています。運用担当部署は、理事会で決定した運用方針及びALM委員会が決定された方針などに基づき、有価証券の売買やリスクヘッジを行っています。運用担当部署が行った取引についてはリスク管理部署が適切な執行を行っているかどうかチェックし、定期的にリスク量の測定を行い経営層に報告しています。</p> <p>(市場リスクに係る定量的情報)</p> <p>当J Aで保有している金融商品はすべてトレーディング目的以外の金融商品です。当J Aにおいて、主要なリスク変数である金利リスクの影響を受ける主たる金融商品は、預金、貸出金、有価証券のうちその他有価証券に分類している債券、貯金及び借入金です。</p> <p>当J Aでは、これらの金融資産及び金融負債について、期末後1年程度の金利の合理的な予想変動幅を用いた経済価値の変動額を、金利の変動リスクの管理にあたっての定量的分析に利用しています。</p> <p>金利以外のすべてのリスク変数が一定であると仮定し、当事業年度末現在、指標となる金利が0.25%上昇したものと想定した場合には、経済価値が1,278,062千円減少するものと把握しています。</p> <p>当該変動額は、金利を除くリスク変数が一定の場合を前提としており、金利とその他のリスク変数の相関を考慮していません。</p> <p>また、金利の合理的な予想変動幅を超える変動が生じた場合には、算定額を超える影響が生じる可能性があります。</p> <p>ウ. 資金調達にかかる流動性リスクの管理</p> <p>当J Aでは、資金繰りリスクについては、運用・調達について月次の資金計画を作成し、安定的な流動性の確保に努めています。また、市場流動性リスクについては、投資判断を行う上での重要な要素と位置づけ、商品ごとに異なる流動性(換金性)を把握したうえで、運用方針などの策定の際に検討を行っています。</p> <p>④ 金融商品の時価等に関する事項についての補足説明</p> <p>金融商品の時価(時価に代わるものを含む)には、市場価格に基づく価額のほか、市場価格がない場合には合理的に算定された価額(これに準ずる価額を含む)が含まれています。当該価額の算定においては一定の前提条件等を採用しているため、異なる前提条件等による場合、当該価額が異なることもあります。</p>

平成28年3月期
(平成27年4月1日から平成28年3月31日まで)

(2) 金融商品の時価に関する事項

- ① 金融商品の貸借対照表計上額及び時価等
当事業年度末における貸借対照表計上額、時価及びこれらの差額は、次の通りです。
なお、時価を把握することが極めて困難と認められるものについては、次表には含めず③に記載しています。

(単位：千円)

	貸借対照表計上額	時 価	差 額
預 金	703,545,200	704,913,456	1,368,255
有 価 証 券			
満期保有目的の債券	12,614,778	13,095,932	481,153
その他有価証券	39,391,012	39,391,012	—
貸 出 金 (*1,*2)	391,275,012		
貸倒引当金(*3)	-3,123,507		
貸倒引当金控除後	388,151,504	397,590,153	9,438,648
経 済 事 業 未 収 金	410,331		
貸倒引当金(*4)	-3,920		
貸倒引当金控除後	406,410	406,410	—
資 産 計	1,144,108,906	1,155,396,965	11,288,058
貯 金	1,118,536,534	1,119,154,218	617,684
負 債 計	1,118,536,534	1,119,154,218	617,684

- (*1) 貸出金には、貸借対照表上雑資産に計上している職員厚生貸付金1,138,650千円を含めています。
(*2) 貸出金には、貸付留保金1,854,734千円を含めています。
(*3) 貸出金に対応する一般貸倒引当金及び個別貸倒引当金です。
(*4) 経済事業未収金に対応する一般貸倒引当金及び個別貸倒引当金です。

② 金融商品の時価の算定方法

【資産】

ア. 預金

満期のない預金については、時価は帳簿価額と近似していることから、当該帳簿価額によっています。満期のある預金については、期間に基づく区分ごとに、リスクの極めて少ない期待利回りである標準的な金利(円L i b o r ・スワップレート)で割り引いた現在価値を時価に代わる金額として算定しています。

イ. 有価証券

株式は取引所の価格によっており、債券は取引金融機関等から提示された価格によっています。

また、投資信託については、公表されている基準価格によっています。

ウ. 貸出金

貸出金のうち、変動金利によるものは、短期間で市場金利を反映するため、貸出先の信用状態が実行後大きく異ならない限り、時価は帳簿価額と近似していることから当該帳簿価額によっています。

一方、固定金利によるものは、貸出金の種類及び期間に基づく区分ごとに、元利金の合計額をリスクの極めて少ない期待利回りである標準的な金利(円L i b o r ・スワップレート)で割り引いた額から貸倒引当金を控除して時価に代わる金額として算定しています。

また、延滞債権・期限の利益を喪失した債権等について、帳簿価額から貸倒引当金を控除した額を時価に代わる金額としています。

エ. 経済事業未収金

経済事業未収金については短期間で決済されるため、時価は帳簿価額にほぼ等しいことから、当該帳簿価額によっています。

また、延滞の生じている債権・期限の利益を喪失した債権等について、帳簿価額から貸倒引当金を控除した額を時価に代わる金額としています。

【負債】

ア. 貯金

要求払貯金については、決算日に要求された場合の支払額(帳簿価額)を時価とみなしています。

また、定期性貯金については、期間に基づく区分ごとに、将来のキャッシュ・フローをリスクの極めて少ない期待利回りである標準的な金利(円L i b o r ・スワップレート)で割り引いた現在価値を時価に代わる金額として算定しています。

- ③ 時価を把握することが極めて困難と認められる金融商品は次の通りであり、これらは①の金融商品の時価情報には含まれていません。

(単位：千円)

	貸借対照表計上額
外 部 出 資 (*1)	32,435,682
外 部 出 資 等 損 失 引 当 金	-365,190
引 当 金 控 除 後	32,070,491

- (*1) 外部出資のうち、市場価格のある株式以外のものについては、時価を把握することが極めて困難であると認められるため、時価開示の対象とはしていません。

平成29年3月期
(平成28年4月1日から平成29年3月31日まで)

(2) 金融商品の時価に関する事項

- ① 金融商品の貸借対照表計上額及び時価等
当事業年度末における貸借対照表計上額、時価及びこれらの差額は、次の通りです。
なお、時価を把握することが極めて困難と認められるものについては、次表には含めず③に記載しています。

(単位：千円)

	貸借対照表計上額	時 価	差 額
預 金	740,327,877	740,959,722	631,844
有 価 証 券			
満期保有目的の債券	6,893,318	7,237,896	344,577
その他有価証券	42,213,471	42,213,471	—
貸 出 金 (*1,*2)	393,357,146		
貸倒引当金(*3)	-2,909,974		
貸倒引当金控除後	390,447,171	397,626,661	7,179,490
経 済 事 業 未 収 金	490,636		
貸倒引当金(*4)	-5,086		
貸倒引当金控除後	485,549	485,549	—
資 産 計	1,180,367,389	1,188,523,301	8,155,912
貯 金	1,158,648,347	1,158,824,188	175,840
負 債 計	1,158,648,347	1,158,824,188	175,840

- (*1) 貸出金には、貸借対照表上雑資産に計上している職員厚生貸付金1,049,572千円を含めています。
(*2) 貸出金には、貸付留保金2,097,571千円を含めています。
(*3) 貸出金に対応する一般貸倒引当金及び個別貸倒引当金です。
(*4) 経済事業未収金に対応する一般貸倒引当金及び個別貸倒引当金です。

② 金融商品の時価の算定方法

【資産】

ア. 預金

満期のない預金については、時価は帳簿価額と近似していることから、当該帳簿価額によっています。満期のある預金については、期間に基づく区分ごとに、リスクの極めて少ない期待利回りである標準的な金利(円L i b o r ・スワップレート)で割り引いた現在価値を時価に代わる金額として算定しています。

イ. 有価証券

株式は取引所の価格によっており、債券は取引金融機関等から提示された価格によっています。

また、投資信託については、公表されている基準価格によっています。

ウ. 貸出金

貸出金のうち、変動金利によるものは、短期間で市場金利を反映するため、貸出先の信用状態が実行後大きく異ならない限り、時価は帳簿価額と近似していることから当該帳簿価額によっています。

一方、固定金利によるものは、貸出金の種類及び期間に基づく区分ごとに、元利金の合計額をリスクの極めて少ない期待利回りである標準的な金利(円L i b o r ・スワップレート)で割り引いた額から貸倒引当金を控除して時価に代わる金額として算定しています。

また、延滞債権・期限の利益を喪失した債権等について、帳簿価額から貸倒引当金を控除した額を時価に代わる金額としています。

エ. 経済事業未収金

経済事業未収金については短期間で決済されるため、時価は帳簿価額にほぼ等しいことから、当該帳簿価額によっています。

また、延滞の生じている債権・期限の利益を喪失した債権等について、帳簿価額から貸倒引当金を控除した額を時価に代わる金額としています。

【負債】

ア. 貯金

要求払貯金については、決算日に要求された場合の支払額(帳簿価額)を時価とみなしています。

また、定期性貯金については、期間に基づく区分ごとに、将来のキャッシュ・フローをリスクの極めて少ない期待利回りである標準的な金利(円L i b o r ・スワップレート)で割り引いた現在価値を時価に代わる金額として算定しています。

- ③ 時価を把握することが極めて困難と認められる金融商品は次の通りであり、これらは①の金融商品の時価情報には含まれていません。

(単位：千円)

	貸借対照表計上額
外 部 出 資 (*1)	38,581,487
外 部 出 資 等 損 失 引 当 金	-13,209
引 当 金 控 除 後	38,568,278

- (*1) 外部出資のうち、市場価格のある株式以外のものについては、時価を把握することが極めて困難であると認められるため、時価開示の対象とはしていません。

平成28年3月期
(平成27年4月1日から平成28年3月31日まで)

④ 金銭債権及び満期のある有価証券の決算日後の償還予定額
(単位：千円)

	1年以内	1年超 2年以内	2年超 3年以内	3年超 4年以内	4年超 5年以内	5年超
預 金	693,545,200	-	-	-	-	10,000,000
有 価 証 券						
満期保有目的の債券	5,722,600	202,600	202,600	202,600	1,202,600	5,084,400
その他の有価証券のうち満期があるもの	2,000,000	-	500,000	1,500,000	5,100,000	26,200,000
貸 出 金 (*1,2)	36,950,680	22,787,174	21,873,448	20,553,045	19,688,245	265,941,388
経済事業未収金(*3)	316,905	-	-	-	-	-
合 計	738,535,386	22,989,774	22,576,048	22,255,645	25,990,845	307,225,788

- (1) 貸出金のうち、当座貸越(融資型を除く)1,261,562千円については「1年以内」に含めています。また、期限のない劣後特約付ローン7,353,000千円については「5年超」に含めています。
 (2) 貸出金のうち、3ヶ月以上延滞の生じている債権・期限の利益を喪失した債権等2,342,378千円は含めていません。
 (3) 経済事業未収金のうち、延滞の生じている債権・期限の利益を喪失した債権等93,426千円は含めていません。

⑤ 有利子負債の決算日後の返済予定額
(単位：千円)

	1年以内	1年超 2年以内	2年超 3年以内	3年超 4年以内	4年超 5年以内	5年超
貯 金 (*1)	971,145,257	47,010,058	88,850,711	5,693,445	5,837,061	-
合 計	971,145,257	47,010,058	88,850,711	5,693,445	5,837,061	-

- (1) 貯金のうち、要求払貯金については「1年以内」に含めています。

6. 有価証券に関する注記

- (1) 有価証券の時価および評価差額に関する事項は次の通りです。
 ① 売買目的有価証券
当組合及び連結子会社は、売買目的有価証券の取扱いはありません。
 ② 満期保有目的の債券で時価のあるもの
満期保有目的の債券において、種類ごとの貸借対照表計上額、時価及びこれらの差額については、次の通りです。

(単位：千円)

	貸借対照表計上額	時 価	差 額	
時価が貸借対照表計上額を超えるもの	国 債	999,921	1,072,635	72,713
	地 方 債	5,216,754	5,456,516	239,762
	政府保証債	4,099,270	4,159,390	60,119
	社 債	2,298,832	2,407,391	108,558
	小 計	12,614,778	13,095,932	481,153
時価が貸借対照表計上額を超えないもの	(該当なし)	-	-	-
	小 計	-	-	-
合 計	12,614,778	13,095,932	481,153	

- ③ その他有価証券で時価のあるもの
その他有価証券において、種類ごとの取得原価または償却原価、貸借対照表計上額及びこれらの差額については、次の通りです。

(単位：千円)

	取得原価または償却原価	貸借対照表計上額	差 額	
貸借対照表計上額が取得原価または償却原価を超えるもの	債 券			
	国 債	11,601,254	12,401,662	800,407
	地 方 債	9,995,411	10,562,443	567,031
	政府保証債	2,399,753	2,545,112	145,358
	金 融 債	2,000,000	2,004,000	4,000
	社 債	8,599,553	8,981,269	381,715
	株 式	68,139	76,570	8,430
	受益証券	905,719	991,720	86,000
	小 計	35,569,832	37,562,776	1,992,943
	貸借対照表計上額が取得原価または償却原価を超えないもの	株 式	1,043,223	873,141
受益証券		999,603	955,095	-44,508
小 計		2,042,826	1,828,236	-214,590
合 計	37,612,659	39,391,012	1,778,352	

なお、上記差額から繰延税金負債489,178千円を差し引いた額1,289,173千円が、「その他有価証券評価差額金」に含まれています。

平成29年3月期
(平成28年4月1日から平成29年3月31日まで)

④ 金銭債権及び満期のある有価証券の決算日後の償還予定額
(単位：千円)

	1年以内	1年超 2年以内	2年超 3年以内	3年超 4年以内	4年超 5年以内	5年超
預 金	728,327,877	-	-	-	-	12,000,000
有 価 証 券						
満期保有目的の債券	202,600	202,600	202,600	1,202,600	502,600	4,581,800
その他の有価証券のうち満期があるもの	-	500,000	1,500,000	5,100,000	8,200,000	24,003,000
貸 出 金 (*1,2)	30,658,714	23,414,192	21,976,105	20,716,061	20,035,453	273,747,707
経済事業未収金(*3)	389,004	-	-	-	-	-
合 計	759,578,197	24,116,792	23,678,705	27,018,661	28,738,053	314,332,507

- (1) 貸出金のうち、当座貸越(融資型を除く)1,185,355千円については「1年以内」に含めています。また、期限のない劣後特約付ローン7,353,000千円については「5年超」に含めています。
 (2) 貸出金のうち、3ヶ月以上延滞の生じている債権・期限の利益を喪失した債権等1,759,337千円は含めていません。
 (3) 経済事業未収金のうち、延滞の生じている債権・期限の利益を喪失した債権等101,631千円は含めていません。

⑤ 有利子負債の決算日後の返済予定額
(単位：千円)

	1年以内	1年超 2年以内	2年超 3年以内	3年超 4年以内	4年超 5年以内	5年超
貯 金 (*1)	1,009,248,972	93,024,021	42,993,296	7,422,046	5,960,010	-
合 計	1,009,248,972	93,024,021	42,993,296	7,422,046	5,960,010	-

- (1) 貯金のうち、要求払貯金については「1年以内」に含めています。

8. 有価証券に関する注記

- (1) 有価証券の時価および評価差額に関する事項は次の通りです。
 ① 売買目的有価証券
当組合及び連結子会社は、売買目的有価証券の取扱いはありません。
 ② 満期保有目的の債券で時価のあるもの
満期保有目的の債券において、種類ごとの貸借対照表計上額、時価およびこれらの差額については、次の通りです。

(単位：千円)

	貸借対照表計上額	時 価	差 額	
時価が貸借対照表計上額を超えるもの	国 債	999,936	1,056,500	56,563
	地 方 債	3,794,394	3,979,356	184,961
	政府保証債	500,000	520,850	20,850
	社 債	1,598,986	1,681,190	82,203
	小 計	6,893,318	7,237,896	344,577
時価が貸借対照表計上額を超えないもの	(該当なし)	-	-	-
	小 計	-	-	-
合 計	6,893,318	7,237,896	344,577	

- ③ その他有価証券で時価のあるもの
その他有価証券において、種類ごとの取得原価または償却原価、貸借対照表計上額およびこれらの差額については、次の通りです。

(単位：千円)

	取得原価または償却原価	貸借対照表計上額	差 額	
貸借対照表計上額が取得原価または償却原価を超えるもの	債 券			
	国 債	12,102,655	12,713,820	611,164
	地 方 債	8,698,181	9,119,730	421,548
	政府保証債	2,399,688	2,521,700	122,011
	社 債	8,299,609	8,613,480	313,870
	株 式	112,197	131,365	19,167
	受益証券	969,110	1,041,654	72,543
	小 計	32,581,442	34,141,749	1,560,306
	貸借対照表計上額が取得原価または償却原価を超えないもの	債 券		
		国 債	301,790	296,949
地 方 債		499,352	486,030	-13,322
政府保証債		397,907	392,200	-5,707
社 債		2,600,000	2,532,340	-67,660
株 式		489,132	412,256	-76,876
受益証券		4,068,665	3,951,947	-116,718
小 計	8,356,848	8,071,722	-285,126	
合 計	40,938,291	42,213,471	1,275,180	

なお、上記差額から繰延税金負債349,603千円を差し引いた額925,576千円が、「その他有価証券評価差額金」に含まれています。

平成28年3月期
(平成27年4月1日から平成28年3月31日まで)

(2) 当年度中に売却したその他有価証券は次の通りです。
(単位：千円)

債 券	売却額	売却益	売却損
国 債	15,174	35	-
地 方 債	1,796,721	20,241	23,520
政府保証債	893,183	7,295	13,429
金 融 債	1,509,105	9,105	-
社 債	5,116,007	116,007	-
株 式	1,422,244	100,522	-
受益証券	764,909	30,883	-
合 計	11,517,344	284,089	36,949

7. 退職給付に関する注記

(1) 退職給付に関する注記

- ① 採用している退職給付制度の概要
連結子会社である、株式会社いるま野サービス及び株式会社いるま野アグリでは、社員の退職給付にあてるため、退職給付規程に基づき、退職一時金制度を採用しています。なお、退職給付引当金及び退職給付費用の計算に、退職給付に係る期末自己都合要支給額を退職給付債務とする方法を用いた簡便法を適用しています。株式会社いるま野サービスでは、この制度に加え、同規程に基づき退職給付の一部にあてるため確定給付型年金制度(DB)を採用しています。また当JAにつきましては、職員の退職給付にあてるため、退職給付規程に基づき、退職一時金制度を採用しています。また、この制度に加え、同規程に基づき退職給付の一部にあてるため確定給付型年金制度(DB)を採用しています。
- ② 退職給付債務の期首残高と期末残高の調整表
- | | |
|--------------|---------------|
| 期首における退職給付債務 | 12,592,453 千円 |
| 勤務費用 | 508,820 千円 |
| 利息費用 | 126,011 千円 |
| 数理計算上の差異の発生額 | 1,733,552 千円 |
| 退職給付の支払額 | - 576,036 千円 |
| 過去勤務費用の発生額 | - 75,830 千円 |
| 期末における退職給付債務 | 14,308,970 千円 |
- ③ 年金資産の期首残高と期末残高の調整表
- | | |
|--------------------|---------------|
| 期首における年金資産 | 12,162,297 千円 |
| 期待運用収益 | 150,727 千円 |
| 数理計算上の差異の発生額 | 32,158 千円 |
| 確定給付型年金制度(DB)への拠出金 | 504,720 千円 |
| 退職給付の支払額 | - 571,840 千円 |
| 期末における年金資産 | 12,278,063 千円 |
- ④ 退職給付債務及び年金資産の期末残高と貸借対照表に計上された退職給付給付に係る負債の調整表
- | | |
|---------------|-----------------|
| 退職給付債務 | 14,308,970 千円 |
| 確定給付型年金制度(DB) | - 12,278,063 千円 |
| 退職給付に係る負債 | 2,030,907 千円 |
- ⑤ 退職給付費用及びその内訳項目の金額
- | | |
|----------------|--------------|
| 勤務費用 | 508,820 千円 |
| 利息費用 | 126,011 千円 |
| 期待運用収益 | - 150,727 千円 |
| 数理計算上の差異の費用処理額 | 24,872 千円 |
| 過去勤務費用の費用処理額 | - 1,263 千円 |
| 小 計 | 507,713 千円 |
| その他 | 0 千円 |
| 合 計 | 507,713 千円 |
- ⑥ 年金資産の主な内訳
年金資産合計に対する主な分類ごとの比率は、次のとおりです。
・確定給付型年金制度(DB)
一般勘定 100%
※一般勘定とは、全国共済農業協同組合連合会において企業年金制度の資産等を1つの勘定で運用していることをいいます。
- ⑦ 長期期待運用収益率の設定方法に関する記載
年金資産の長期期待運用収益率を決定するため、現在及び予想される年金資産の配分と年金資産を構成する多様な資産からの現在及び将来期待される長期の収益率を考慮しています。
- ⑧ 割引率その他の数理計算上の計算基礎に関する事項
- | | |
|-----------|-------|
| 割引率 | 0.20% |
| 長期期待運用収益率 | 1.25% |

平成29年3月期
(平成28年4月1日から平成29年3月31日まで)

(2) 当年度中に売却したその他有価証券は次の通りです。
(単位：千円)

債 券	売却額	売却益	売却損
国 債	7,204	164	-
地 方 債	1,465,515	67,947	-
社 債	1,022,125	22,125	-
株 式	1,199,680	42,721	-
受益証券	1,242,908	67,833	-
合 計	4,937,433	200,792	-

9. 退職給付に関する注記

(1) 退職給付に関する注記

- ① 採用している退職給付制度の概要
連結子会社である、株式会社いるま野サービス及び株式会社いるま野アグリでは、社員の退職給付にあてるため、退職給付規程に基づき、退職一時金制度を採用しています。なお、退職給付引当金及び退職給付費用の計算に、退職給付に係る期末自己都合要支給額を退職給付債務とする方法を用いた簡便法を適用しています。株式会社いるま野サービスでは、この制度に加え、同規程に基づき退職給付の一部にあてるため確定給付型年金制度(DB)を採用しています。また当JAにつきましては、職員の退職給付にあてるため、退職給付規程に基づき、退職一時金制度を採用しています。また、この制度に加え、同規程に基づき退職給付の一部にあてるため確定給付型年金制度(DB)を採用しています。
- ② 退職給付債務の期首残高と期末残高の調整表
- | | |
|--------------|---------------|
| 期首における退職給付債務 | 14,308,970 千円 |
| 勤務費用 | 599,984 千円 |
| 利息費用 | 28,084 千円 |
| 数理計算上の差異の発生額 | - 41,497 千円 |
| 退職給付の支払額 | - 688,852 千円 |
| 期末における退職給付債務 | 14,206,689 千円 |
- ③ 年金資産の期首残高と期末残高の調整表
- | | |
|--------------------|---------------|
| 期首における年金資産 | 12,278,063 千円 |
| 期待運用収益 | 151,461 千円 |
| 数理計算上の差異の発生額 | 32,013 千円 |
| 確定給付型年金制度(DB)への拠出金 | 443,947 千円 |
| 退職給付の支払額 | - 672,019 千円 |
| 期末における年金資産 | 12,233,465 千円 |
- ④ 退職給付債務及び年金資産の期末残高と貸借対照表に計上された退職給付給付に係る負債の調整表
- | | |
|---------------|-----------------|
| 退職給付債務 | 14,206,689 千円 |
| 確定給付型年金制度(DB) | - 12,233,465 千円 |
| 退職給付に係る負債 | 1,973,223 千円 |
- ⑤ 退職給付費用及びその内訳項目の金額
- | | |
|----------------|--------------|
| 勤務費用 | 599,984 千円 |
| 利息費用 | 28,084 千円 |
| 期待運用収益 | - 151,461 千円 |
| 数理計算上の差異の費用処理額 | 190,460 千円 |
| 過去勤務費用の費用処理額 | - 7,583 千円 |
| 小 計 | 659,484 千円 |
- ⑥ 年金資産の主な内訳
年金資産合計に対する主な分類ごとの比率は、次のとおりです。
・確定給付型年金制度(DB)
一般勘定 100%
※一般勘定とは、全国共済農業協同組合連合会において企業年金制度の資産等を1つの勘定で運用していることをいいます。
- ⑦ 長期期待運用収益率の設定方法に関する記載
年金資産の長期期待運用収益率を決定するため、現在及び予想される年金資産の配分と年金資産を構成する多様な資産からの現在及び将来期待される長期の収益率を考慮しています。
- ⑧ 割引率その他の数理計算上の計算基礎に関する事項
- | | |
|-----------|-------|
| 割引率 | 0.20% |
| 長期期待運用収益率 | 1.25% |

平成28年3月期
(平成27年4月1日から平成28年3月31日まで)

- (2) 特例業務負担金の将来見込み額
人件費(うち福利厚生費)には、厚生年金保険制度及び農林漁業団体職員共済組合制度の統合を図るための農林漁業団体共済組合法等を廃止する等の法律附則第57条に基づき、旧農林共済組合(存続組合)がおこなう特例年金等の業務に要する費用に充てるため拠出した特例業務負担金(91,075千円)を含めて計上しています。
なお、同組合より示された平成28年3月現在における平成44年3月までの特例業務負担金の将来見込み額は、1,318,570千円となっています。

8. 税効果会計に関する注記

- (1) 繰延税金資産及び繰延税金負債の発生原因別の主な内訳等
繰延税金資産及び繰延税金負債の内訳は次のとおりです。(単位:千円)

繰延税金資産		金額
個別・一括評価貸倒引当金超過額		583,879
退職給付に係る負債		566,852
賞与引当金		198,826
減損会計損失(土地・建物等)		155,662
外部出資等損失引当金		100,792
株いるま野アグリ株式(寄付)		71,366
未払事業税・未払事業所税		50,804
法定福利費未払費用否認額		30,179
役員退職慰労引当金		28,413
資産除去債務		27,399
繰越宅地(低価格)否認		17,340
減価償却超過額		7,225
有価証券の有税評価損		6,108
未収貸付金利控除否認		4,411
その他		20,451
小計		1,869,712
評価性引当額		-982,712
繰延税金資産合計		887,000
繰延税金負債		金額
その他有価証券時価評価差益		489,178
外部出資評価益		18,123
有形固定資産(除去費用)		8,490
繰延税金負債合計		515,792
繰延税金資産の純額		371,207

- (2) 法定実効税率と法人税等負担率との差異の主な原因 (単位:%)

法定実効税率	27.6
調整	
交際費等の損金不算入額	3.5
住民税均等割額	1.0
寄附金の損金不算入額	0.4
法人税の特別控除額	-0.0
評価性引当額の増減	-0.4
受取配当等の益金不算入額	-1.5
事業利用分量配当	-5.1
その他	0.3
税効果会計適用後の法人税等の負担率	25.7

9. 資産除去債務に関する注記

- (1) 資産除去債務のうち貸借対照表に計上しているもの
- 当該資産除去債務の概要
当J Aの一部の施設等に使用されている有害物質を除去する義務に関して、資産除去債務を計上しています。また、施設等の一部は、設置の際に土地所有者との事業用借地権契約や不動産賃貸借契約を締結しており、賃借期間終了による原状回復義務に關し資産除去債務を計上しています。
 - 当該資産除去債務の金額の算定方法
資産除去債務の見積りにあたり、支出までの見込期間は0年～32年、割引率0%～2.322%を採用しています。
 - 当事業年度末における当該資産除去債務の総額の増減

期首残高	106,749千円
有形固定資産の取得に伴う増加額	0千円
時の経過による調整額	1,706千円
資産除去債務の履行による減少額	-1,523千円
期末残高	106,931千円

平成29年3月期
(平成28年4月1日から平成29年3月31日まで)

- (2) 特例業務負担金の将来見込み額
人件費(うち福利厚生費)には、厚生年金保険制度及び農林漁業団体職員共済組合制度の統合を図るための農林漁業団体共済組合法等を廃止する等の法律附則第57条に基づき、旧農林共済組合(存続組合)がおこなう特例年金等の業務に要する費用に充てるため拠出した特例業務負担金(91,319千円)を含めて計上しています。
なお、同組合より示された平成29年3月現在における平成44年3月までの特例業務負担金の将来見込み額は、1,252,301千円となっています。

10. 税効果会計に関する注記

- (1) 繰延税金資産及び繰延税金負債の発生原因別の主な内訳等
繰延税金資産及び繰延税金負債の内訳は次のとおりです。(単位:千円)

繰延税金資産		金額
退職給付に係る負債		551,237
個別・一括評価貸倒引当金超過額		504,889
賞与引当金		197,573
減損会計損失(土地・建物等)		181,168
株いるま野アグリ株式(寄付)		84,545
未払事業税・未払事業所税		40,391
役員退職慰労引当金		35,196
法定福利費未払費用否認額		30,319
資産除去債務		27,153
ポイント引当金等		14,428
その他		47,874
小計		1,714,778
評価性引当額		-833,289
繰延税金資産合計		881,488
繰延税金負債		金額
その他有価証券時価評価差益		-349,603
外部出資評価益		-18,123
その他		-12,014
繰延税金負債合計		-379,741
繰延税金資産の純額		501,747

- (2) 法定実効税率と法人税等負担率との差異の主な原因 (単位:%)

法定実効税率	27.6
調整	
交際費等の損金不算入額	2.9
住民税均等割額	0.9
寄附金の損金不算入額	0.4
法人税の特別控除額	-0.0
評価性引当額の増減	-4.6
受取配当等の益金不算入額	-1.5
事業利用分量配当	-4.1
その他	0.5
税効果会計適用後の法人税等の負担率	22.2

11. 資産除去債務に関する注記

- (1) 資産除去債務のうち貸借対照表に計上しているもの
- 当該資産除去債務の概要
当J Aの一部の施設等に使用されている有害物質を除去する義務に関して、資産除去債務を計上しています。また、施設等の一部は、設置の際に土地所有者との事業用借地権契約や不動産賃貸借契約を締結しており、賃借期間終了による原状回復義務に關し資産除去債務を計上しています。
 - 当該資産除去債務の金額の算定方法
資産除去債務の見積りにあたり、支出までの見込期間は0年～34年、割引率0%～2.322%を採用しています。
 - 当事業年度末における当該資産除去債務の総額の増減

期首残高	106,931千円
有形固定資産の取得に伴う増加額	13,170千円
時の経過による調整額	1,733千円
資産除去債務の履行による減少額	-2,409千円
期末残高	119,425千円

平成28年3月期 (平成27年4月1日から平成28年3月31日まで)	平成29年3月期 (平成28年4月1日から平成29年3月31日まで)																
<p>(2) 貸借対照表に計上している以外の資産除去債務 当JAは、施設等に関して、不動産賃貸借契約に基づき、退去時における原状回復にかかる義務を有していますが、当該施設等は当JAが事業を継続する上で必須の施設であり、現時点で除去は想定していません。また、移転が行われる予定もないことから、資産除去債務の履行時期を合理的に見積ることができません。そのため、当該義務に見合う資産除去債務を計上していません。</p> <p>10. その他の注記 (1) リース会計基準に基づく注記 ① オペレーティング・リース 所有権が当JAに移転しないオペレーティング・リース取引については、通常の賃貸借取引に係る方法に準じた会計処理によっています。なお、未経過リース料は下記の通りです。</p> <table style="margin-left: 40px;"> <tr> <td>未経過リース料残高相当額</td> <td></td> </tr> <tr> <td>1年以内</td> <td style="text-align: right;">163,493 千円</td> </tr> <tr> <td>1年超</td> <td style="text-align: right;">204,633 千円</td> </tr> <tr> <td>合計</td> <td style="text-align: right; border-top: 1px solid black;">368,127 千円</td> </tr> </table> <p>上記未経過リース料は、解約不能なオペレーティング・リース取引の未経過リース料と解約可能なオペレーティング・リース取引の解約金の合計額です。</p>	未経過リース料残高相当額		1年以内	163,493 千円	1年超	204,633 千円	合計	368,127 千円	<p>(2) 貸借対照表に計上している以外の資産除去債務 当JAは、施設等に関して、不動産賃貸借契約に基づき、退去時における原状回復にかかる義務を有していますが、当該施設等は当JAが事業を継続する上で必須の施設であり、現時点で除去は想定していません。また、移転が行われる予定もないことから、資産除去債務の履行時期を合理的に見積ることができません。そのため、当該義務に見合う資産除去債務を計上していません。</p> <p>12. その他の注記 (1) リース会計基準に基づく注記 ① オペレーティング・リース 所有権が当JAに移転しないオペレーティング・リース取引については、通常の賃貸借取引に係る方法に準じた会計処理によっています。なお、未経過リース料は下記の通りです。</p> <table style="margin-left: 40px;"> <tr> <td>未経過リース料残高相当額</td> <td></td> </tr> <tr> <td>1年以内</td> <td style="text-align: right;">193,557 千円</td> </tr> <tr> <td>1年超</td> <td style="text-align: right;">322,221 千円</td> </tr> <tr> <td>合計</td> <td style="text-align: right; border-top: 1px solid black;">515,778 千円</td> </tr> </table> <p>上記未経過リース料は、解約不能なオペレーティング・リース取引の未経過リース料と解約可能なオペレーティング・リース取引の解約金の合計額です。</p>	未経過リース料残高相当額		1年以内	193,557 千円	1年超	322,221 千円	合計	515,778 千円
未経過リース料残高相当額																	
1年以内	163,493 千円																
1年超	204,633 千円																
合計	368,127 千円																
未経過リース料残高相当額																	
1年以内	193,557 千円																
1年超	322,221 千円																
合計	515,778 千円																

連結剰余金計算書

(単位：千円)

科 目	平成28年3月期	平成29年3月期
	平成27年4月1日から平成28年3月31日まで	平成28年4月1日から平成29年3月31日まで
1. 利益剰余金期首残高	62,120,079	63,842,412
2. 利益剰余金増加高	2,390,385	2,562,565
当期剰余金	2,390,385	2,562,565
3. 利益剰余金減少高	668,052	714,982
支払配当金	668,052	714,982
役員賞与金	-	-
4. 利益剰余金期末残高	63,842,412	65,689,996

▶ リスク管理債権残高<連結>

リスク管理債権残高<連結>

(単位：百万円)

	破綻先債権額 (注1)	延滞債権額 (注2)	3ヵ月以上延滞 債権額(注3)	貸出条件緩和 債権額(注4)	合 計
平成28年3月期	82	5,099	917	-	6,100
平成29年3月期	34	4,894	315	234	5,479

注1：破綻先債権

元本又は利息の支払いの遅延が相当期間継続していることその他の事由により元本又は利息の取立て又は弁済の見込みがないものとして未収利息を計上しなかった貸出金(貸倒償却を行った部分を除く。以下「未収利息不計上貸出金」という。)のうち、法人税法施行令(昭和40年政令第97号)第96条第1項第3号のイからホまでに掲げる事由又は同項第4号に規定する事由が生じている貸出金をいう。

注2：延滞債権

未収利息不計上貸出金であって、注1に掲げるもの及び債務者の経営再建又は支援を図ることを目的として利息の支払を猶予したものの以外の貸出金をいう。

注3：3ヵ月以上延滞債権

元本又は利息の支払いが約定支払日の翌日から3ヵ月以上遅延している貸出金(注1、注2に掲げるものを除く。)をいう。

注4：貸出条件緩和債権

債務者の経営再建又は支援を図ることを目的として、金利の減免、利息の支払猶予、元本の返済猶予、債権放棄その他の債務者に有利となる取決めを行った貸出金(注1、注2及び注3に掲げるものを除く。)をいう。

▶ 事業別経常収益等

事業別経常収益等

(単位：千円)

区 分	項 目	平成28年3月期	平成29年3月期
信用事業	事業収益	10,813,540	10,494,005
	経常利益	3,391,770	3,358,873
	資産の額	1,174,145,230	1,212,898,971
共済事業	事業収益	3,890,592	3,976,884
	経常利益	1,299,339	1,331,991
	資産の額	13,219,007	15,092,398
農業関連事業	事業収益	4,710,699	4,500,598
	経常利益	-698,625	-665,995
	資産の額	10,278,841	11,488,757
生活その他事業	事業収益	7,964,236	7,663,227
	経常利益	-499,024	-505,939
	資産の額	-	-
営農指導事業	事業収益	37,916	35,839
	経常利益	-173,642	-182,501
	資産の額	-	-
計	事業収益	27,416,985	26,670,554
	経常利益	3,319,817	3,336,428
	資産の額	1,197,643,080	1,239,480,127

▶ 連結自己資本比率

＝ 連結自己資本比率の状況＜連結＞

(1) 自己資本の構成に関する事項

平成29年3月末における連結自己資本比率は、15.04%となりました。

当J Aいるま野グループでは、適正なプロセスにより連結自己資本比率を正確に算出し、J Aを中心に信用リスクやオペレーショナル・リスクの管理及びこれらのリスクに対応した十分な自己資本の維持を図るとともに、内部留保の積み増しにより自己資本の充実に努めています。

普通出資による資本調達額

項目	内容
発行主体	いるま野農業協同組合
資本調達手段の種類	普通出資
コア資本に係る基礎項目に算入した額	6,014百万円(前年度5,993百万円)

(単位：千円、%)

項目	平成28年3月期		平成29年3月期	
		経過措置による 不算入額		経過措置による 不算入額
コア資本にかかる基礎項目 (1)				
普通出資又は非累積的永久優先出資に係る組合員資本の額	69,092,862		71,075,770	
うち、出資金及び資本準備金の額	5,993,635		6,014,376	
うち、再評価積立金の額	-		-	
うち、利益剰余金の額	63,842,412		65,689,996	
うち、外部流出予定額(▲)	715,091		601,010	
うち、上記以外に該当するものの額	-28,093		-27,592	
コア資本に算入される評価・換算差額等	-1,283,102		-1,097,477	
うち、退職給付に係るものの額	-1,283,102		-1,097,477	
コア資本に係る調整後非支配株主持分の額	-		-	
コア資本に係る基礎項目の額に算入される引当金の合計額	1,295,691		1,302,654	
うち、一般貸倒引当金及び相互援助積立金コア資本算入額	1,295,691		1,302,654	
うち、適格引当金コア資本算入額	-		-	
適格旧資本調達手段の額のうち、コア資本に係る基礎項目の額に含まれる額	-		-	
公的機関による資本の増強に関する措置を通じて発行された資本調達手段の額のうち、コア資本に係る基礎項目の額に含まれる額	-		-	
土地再評価額と再評価直前の帳簿価額の差額の45%に相当する額のうち、コア資本に係る基礎項目の額に含まれる額	-		-	
非支配株主持分のうち、経過措置によりコア資本に係る基礎項目の額に含まれる額	-		-	
コア資本にかかる基礎項目の額 (イ)	69,105,451		71,280,947	
コア資本にかかる調整項目 (2)				
無形固定資産(モーゲージ・サービシング・ライツに係るものを除く。)の額の合計額	79,481	119,221	117,695	78,463
うち、のれんに係るもの(のれん相当差額を含む)の額	-	-	-	-
うち、のれん及びモーゲージ・サービシング・ライツに係るもの以外の額	79,481	119,221	117,695	78,463
繰延税金資産(一時差異に係るものを除く。)の額	-	-	-	-
適格引当金不足額	-	-	-	-
証券化取引に伴い増加した自己資本に相当する額	-	-	-	-
負債の時価評価により生じた時価評価差額であって自己資本に算入される額	-	-	-	-
退職給付に係る資産の額	-	-	-	-
自己保有普通出資等(純資産の部に計上されるものを除く。)の額	-	-	-	-
意図的に保有している他の金融機関等の対象資本調達手段の額	-	-	-	-
少数出資金融機関等の対象普通出資等の額	-	-	-	-
特定項目に係る10%基準超過額	-	-	-	-
うち、その他金融機関等の対象普通出資等に該当するものに関連するものの額	-	-	-	-
うち、モーゲージ・サービシング・ライツに係る無形固定資産に関連するものの額	-	-	-	-
うち、繰延税金資産(一時差異に係るものに限る。)に関連するものの額	-	-	-	-
特定項目に係る15%基準超過額	-	-	-	-
うち、その他金融機関等の対象普通出資等に該当するものに関連するものの額	-	-	-	-
うち、モーゲージ・サービシング・ライツに係る無形固定資産に関連するものの額	-	-	-	-
うち、繰延税金資産(一時差異に係るものに限る。)に関連するものの額	-	-	-	-
コア資本に係る調整項目の額 (ロ)	79,481		117,695	
自己資本				
自己資本の額 ((イ)-(ロ)) (ハ)	69,025,970		71,163,252	

項 目	平成28年3月期		平成29年3月期	
		経過措置による 不算入額		経過措置による 不算入額
リスク・アセット等 (3)				
信用リスク・アセットの額の合計額	355,976,383		443,685,192	
うち、経過措置によりリスク・アセットの額に算入される額の合計額	-50,344,903		-25,792,355	
うち、無形固定資産(のれん及びモーゲージ・サービシング・ライツに係るものを除く)	119,221		78,463	
うち、繰延税金資産	-		-	
うち、退職給付に係る資産	-		-	
うち、他の金融機関等向けエクスポージャー	-50,464,125		-25,870,818	
うち、土地再評価額と再評価直前の帳簿価額の差額に係るものの額	-		-	
うち、上記以外に該当するものの額	-		-	
オペレーショナル・リスク相当額の合計額を8%で除して得た額	29,594,065		29,359,326	
信用リスク・アセット調整額	-		-	
オペレーショナル・リスク相当額調整額	-		-	
リスク・アセット等の額の合計額 (ニ)	385,570,448		473,044,519	
連結自己資本比率				
連結自己資本比率 ((ハ)/(ニ))	17.90%		15.04%	

注1：農協法第11条の2第1項第2号の規定に基づく組合の経営の健全性を判断するための基準に係る算式に基づき算出しています。

2：当グループは、信用リスク・アセット額の算出にあたっては標準的手法、適格金融資産担保の適用については信用リスク削減手法の簡便手法を、オペレーショナル・リスク相当額の算出にあたっては基礎的手法を採用しています。

3：当グループが有するすべての自己資本とリスクを対比して、自己資本比率を計算しています。

(2) 自己資本の充実度に関する事項

① 信用リスクに対する所要自己資本の額及び区分ごとの内訳

(単位：千円)

	平成28年3月期			平成29年3月期		
	エクスポージャーの 期末残高	リスク・ アセット額 a	所要 自己資本額 b=a×4%	エクスポージャーの 期末残高	リスク・ アセット額 a	所要 自己資本額 b=a×4%
我が国の中央政府および中央銀行向け	12,654,023	-	-	14,063,781	-	-
我が国の地方公共団体向け	37,776,346	-	-	35,066,978	-	-
地方公共団体金融機構向け	6,098,484	249,903	9,996	2,499,186	249,918	9,996
我が国の政府関係機関向け	5,510,602	260,405	10,416	5,908,965	260,410	10,416
地方三公社向け	4,392,227	-	-	5,119,250	-	-
金融機関向けおよび第一種 金融商品取引業者向け	707,729,104	141,545,791	5,661,831	742,558,390	148,511,709	5,940,468
法人等向け	14,220,784	11,225,950	449,038	14,422,078	10,747,306	429,892
中小企業等向けおよび個人向け	25,689,342	13,983,196	559,327	140,046,499	99,654,893	3,986,195
抵当権付住宅ローン	229,735,561	78,874,511	3,154,980	120,343,834	40,929,736	1,637,189
不動産取得等事業向け	15,528,458	14,954,998	598,199	24,691,911	23,982,562	959,302
三月以上延滞等	2,673,254	1,589,460	63,578	1,459,989	425,613	17,024
信用保証協会等による保証付 共済約款貸付	62,952,816	6,205,784	248,231	57,023,630	5,626,814	225,072
出資等	969,477	-	-	865,395	-	-
4,567,269	4,202,078	168,083	3,161,089	3,243,952	129,758	
他の金融機関等の対象資本 調達手段	43,536,106	108,840,266	4,353,610	43,534,925	108,837,314	4,353,492
特定項目のうち調整項目に 算入されないもの	860,386	2,150,966	86,038	851,350	2,128,377	85,135
複数の資産を裏付とする資産 (いわゆるファンド)のうち、 個々の資産の把握が困難な資産 証券化	270,324	238,823	9,552	3,284,493	494,791	19,791
-	-	-	-	-	-	-
経過措置によりリスク・ア セットの額に算入、不算入 となるもの	-	-50,344,903	-2,013,796	-	-25,792,355	-1,031,694
上記以外	27,043,520	21,997,737	879,909	31,916,040	24,370,230	974,809
標準的手法を適用するエク スポージャー計	1,202,208,091	355,974,972	14,238,998	1,246,817,792	443,671,277	17,746,851
CVAリスク相当額÷8%	-	1,277	51	-	13,886	555
中央清算機関関連エク スポージャー	6,689	133	5	1,434	28	1
信用リスク・アセットの額の 合計額	1,202,214,780	355,976,383	14,239,055	1,246,819,227	443,685,192	17,747,407
オペレーショナル・リスクに 対する所要自己資本額 (基礎的手法)	オペレーショナル・リスク相当 額を8%で除して得た額 (a)		所要自己資本額 (a×4%)	オペレーショナル・リスク相当 額を8%で除して得た額 (a')		所要自己資本額 (a'×4%)
	29,594,065		1,183,762	29,359,326		1,174,373
所要自己資本額	リスク・アセット等 (分母)合計 (a)		所要自己資本額 (a×4%)	リスク・アセット等 (分母)合計 (a')		所要自己資本額 (a'×4%)
	385,570,448		15,422,817	473,044,519		18,921,780

注1：「リスク・アセット額」の欄には、信用リスク削減効果適用後のリスク・アセット額を原エクスポージャーの種類ごとに記載しています。

2：「エクスポージャー」とは、リスクにさらされている資産（オフ・バランスを含む）のことをいい、具体的には貸出金や有価証券等が該当します。

3：「三月以上延滞等」とは、元本又は利息の支払が約定支払日の翌日から3ヵ月以上延滞している債務者に係るエクスポージャー及び「金融機関向けおよび第一種金融商品取引業者向け」、「法人等向け」等においてリスク・ウエイトが150%になったエクスポージャーのことです。

4：「出資等」とは、出資等エクスポージャー、重要な出資のエクスポージャーが該当します。

5：「証券化（証券化エクスポージャー）」とは、原資産にかかる信用リスクを優先劣後構造のある二以上のエクスポージャーに階層化し、その一部または全部を第三者に移転する性質を有する取引にかかるエクスポージャーのことです。

6：「経過措置によりリスク・アセットの額に算入、不算入となるもの」とは、他の金融機関等の対象資本調達手段、コア資本に係る調整項目（無形固定資産、前払年金費用、繰延税金資産等）及び土地再評価差額金に係る経過措置により、リスク・アセットに算入したもの、不算入としたものが該当します。

7：「上記以外」には、現金・外国の中央政府及び中央銀行向け・国際決済銀行等向け・外国の中央政府等以外の公共部門向け・国際開発銀行向け・取立未済手形・未決済取引・その他の資産（固定資産等）・間接清算参加者向け・信用リスク削減手法として用いる保証又はクレジット・デリバティブの免責額が含まれます。

8：当連結グループでは、オペレーショナル・リスク相当額の算出にあたって、基礎的手法を採用しています。

<オペレーショナル・リスク相当額を8%で除して得た額の算出方法（基礎的手法）>

$$\frac{\text{粗利益（直近3年間のうち正の値の合計額）} \times 15\%}{\text{直近3年間のうち粗利益が正の値であった年数}} \div 8\%$$

(3)信用リスクに関する事項

① リスク管理の方法及び手続の概要

当JAいるま野グループでは、JA以外で貸出を行っていないため、当グループにおける信用リスク管理の方針及び手続等は定めていません。JAの信用リスク管理の方針及び手続等の具体的内容は、単体の開示内容(p.61)をご参照ください。

② 標準的手法に関する事項

連結自己資本比率算出にかかる信用リスク・アセット額は告示に定める標準的手法により算出しています。また、信用リスク・アセット額の算出にあたって、リスク・ウエイトの判定に当たり使用する格付等は次のとおりです。

(ア) リスク・ウエイトの判定に当たり使用する格付は、以下の適格格付機関による依頼格付のみ使用し、非依頼格付は使用しないこととしています。

適 格 格 付 機 関
株式会社格付投資情報センター(R & I)
株式会社日本格付研究所(J C R)
ムーディーズ・インベスターズ・サービス・インク(M o o d y ' s)
S & Pグローバル・レーティング
フィッチレーティングスリミテッド(F i t c h)

(注)「リスク・ウエイト」とは、当該資産を保有するために必要な自己資本額を算出するための掛目のことです。

(イ) リスク・ウエイトの判定に当たり使用する適格格付機関の格付またはカントリー・リスク・スコアは、次のとおりです。

エクスポージャー	適 格 格 付 機 関	カントリー・リスク・スコア
金融機関向けエクスポージャー		日本貿易保険
法人等向けエクスポージャー(長期)	R&I, Moody's, JCR, S&P, Fitch	
法人等向けエクスポージャー(短期)	R&I, Moody's, JCR, S&P, Fitch	

③ 信用リスクに関するエクスポージャー（地域別、業種別、残存期間別）及び三月以上延滞エクスポージャーの
 期末残高 （単位：千円）

	平成28年3月期				平成29年3月期				
	信用リスク に関する エクスポ ージャーの 残高	うち 貸出金等	うち債券	三月以上 延滞エク スポー ジャー	信用リスク に関する エクスポ ージャーの 残高	うち 貸出金等	うち債券	三月以上 延滞エク スポー ジャー	
国内	1,202,214,780	391,534,715	47,320,663	2,671,705	1,246,819,227	393,584,244	42,292,874	1,459,989	
地域別残高計	1,202,214,780	391,534,715	47,320,663	2,671,705	1,246,819,227	393,584,244	42,292,874	1,459,989	
法人	農業	791,878	740,706	-	-	677,121	625,949	-	-
	製造業	2,503,696	55,380	1,902,727	-	3,013,078	52,063	2,704,105	-
	建設・不動産業	15,811,324	14,712,629	1,001,679	311,163	16,465,799	15,039,086	1,403,289	284,146
	電気・ガス・熱供給・水道業	50,830	-	-	-	652,786	-	601,955	-
	運輸・通信業	5,891,003	90,691	5,710,222	-	6,846,079	83,389	6,609,245	-
	金融・保険業	759,115,450	13,856,036	9,806,548	-	790,071,465	7,353,855	4,203,649	-
	卸売・小売・飲食・サービス業	7,393,645	4,866,637	1,003,171	-	5,660,873	4,325,897	301,360	-
	日本国政府・地方公共団体	47,615,295	19,701,540	27,896,313	-	46,028,457	19,541,748	26,469,267	-
	上記以外	4,579,993	4,606,122	-	3,960	4,482,966	4,511,239	-	1,800
個人	333,149,418	332,904,970	-	2,356,581	342,264,843	342,051,014	-	1,174,043	
その他	25,312,242	-	-	-	30,655,755	-	-	-	
業種別残高計	1,202,214,780	391,534,715	47,320,663	2,671,705	1,246,819,227	393,584,244	42,292,874	1,459,989	
残存期間別残高計	1,202,214,780	391,534,715	47,320,663	2,671,705	1,246,819,227	393,584,244	42,292,874	1,459,989	
1年以下	715,739,499	14,212,651	7,533,523	-	736,235,259	7,491,278	-	-	
1年超3年以下	6,061,877	5,560,110	501,767	-	15,174,346	13,171,290	2,003,055	-	
3年超5年以下	23,710,083	16,099,581	7,610,502	-	23,040,412	8,415,772	14,624,639	-	
5年超7年以下	29,553,801	14,199,888	15,353,912	-	28,146,202	17,195,446	10,944,243	-	
7年超10年以下	36,100,330	25,686,139	10,407,168	-	26,826,152	22,220,386	4,605,766	-	
10年超	327,282,349	311,341,376	5,913,788	-	342,980,111	320,847,034	10,115,168	-	
期間の定めのないもの	63,766,838	4,434,968	-	-	74,416,742	4,243,034	-	-	

- 注1：信用リスクに関するエクスポージャーの残高には、資産（自己資本控除となるもの、証券化エクスポージャーに該当するものを除く）並びにオフ・バランス取引及び派生商品取引の与信相当額を含みます。
- 注2：「貸出金等」とは、貸出金のほか、コミットメント及びその他のデリバティブ以外のオフ・バランスシート・エクスポージャーを含んでいます。「コミットメント」とは、契約した期間及び融資枠の範囲でお客様のご請求に基づき、金融機関が融資を実行する契約のことをいいます。「貸出金等」にはコミットメントの融資可能残高も含めています。
- 注3：「三月以上延滞エクスポージャー」には、元本又は利息の支払が約定支払日の翌日から3ヵ月以上延滞しているエクスポージャーをいいます。
- 注4：「その他」には、ファンドのうち個々の資産の把握が困難な資産や固定資産等が該当します。

④ 貸倒引当金の期末残高及び期中の増減額

(単位：千円)

	平成28年3月期					平成29年3月期				
	期首残高	期中増加額	期中減少額		期末残高	期首残高	期中増加額	期中減少額		期末残高
			目的使用	その他				目的使用	その他	
一般貸倒引当金	1,251,250	1,295,691	-	1,251,250	1,295,691	1,295,691	1,302,654	-	1,295,691	1,302,654
個別貸倒引当金	2,543,316	2,113,504	1,144	2,542,172	2,113,504	2,113,504	1,792,807	450,114	1,663,390	1,792,807

⑤ 業種別の個別貸倒引当金の期末残高・期中増減額及び貸出金償却の額

(単位：千円)

区分	平成28年3月期						平成29年3月期					
	期首残高	期中増加額	期中減少額		期末残高	貸出金償却	期首残高	期中増加額	期中減少額		期末残高	貸出金償却
			目的使用	その他					目的使用	その他		
国内	2,543,316	2,113,504	1,144	2,542,172	2,113,504	-	2,113,504	1,792,807	450,114	1,663,390	1,792,807	-
地域別計	2,543,316	2,113,504	1,144	2,542,172	2,113,504	-	2,113,504	1,792,807	450,114	1,663,390	1,792,807	-
法人												
農業	-	-	-	-	-	-	-	-	-	-	-	-
製造業	2,242	4,496	-	2,242	4,496	-	4,496	5,613	-	4,496	5,613	-
建設・不動産業	442,834	385,765	1,130	441,704	385,765	-	385,765	330,103	-	385,765	330,103	-
卸売・小売・飲食・サービス業	460,109	460,109	-	460,109	460,109	-	460,109	9,995	450,114	9,995	9,995	-
上記以外	58,998	41,185	-	58,998	41,185	-	41,185	25,218	-	41,185	25,218	-
個人	1,579,130	1,221,945	14	1,579,116	1,221,945	-	1,221,945	1,421,876	-	1,221,945	1,421,876	-
業種別計	2,543,316	2,113,504	1,144	2,542,172	2,113,504	-	2,113,504	1,792,807	450,114	1,663,390	1,792,807	-

注：貸出金償却は、すでに個別貸倒引当金を引き当てていた債権について、償却額と引当金戻入額を相殺した残額を表示しています。平成28年度に相殺した金額は450,114千円です。

⑥ 信用リスク削減効果勘案後の残高及び自己資本控除額

(単位：千円)

	平成28年3月期			平成29年3月期		
	格付あり	格付なし	計	格付あり	格付なし	計
信用リスク削減効果勘案後残高						
リスク・ウエイト0%	-	78,352,408	78,352,408	-	76,610,138	76,610,138
リスク・ウエイト2%	-	6,689	6,689	-	1,434	1,434
リスク・ウエイト4%	-	-	-	-	-	-
リスク・ウエイト10%	-	67,160,897	67,160,897	-	61,371,408	61,371,408
リスク・ウエイト20%	1,112,184	707,953,649	709,065,834	1,618,380	742,767,202	744,385,583
リスク・ウエイト35%	-	225,829,061	225,829,061	-	117,356,354	117,356,354
リスク・ウエイト50%	6,966,189	1,108,153	8,074,343	8,022,379	1,057,788	9,080,167
リスク・ウエイト75%	-	16,138,400	16,138,400	-	130,362,929	130,362,929
リスク・ウエイト100%	-	67,517,288	67,517,288	-	68,367,933	68,376,933
リスク・ウエイト150%	-	29,882,743	29,882,743	-	55,950	55,950
リスク・ウエイト200%	-	-	-	-	29,680,070	29,680,070
リスク・ウエイト250%	-	306,336	306,336	-	6,866,889	6,866,889
その他	-	-	-	-	2,758,830	2,758,830
リスク・ウエイト1250%	-	-	-	-	-	-
計	8,078,374	1,194,255,628	1,202,334,002	9,640,760	1,237,256,931	1,246,897,691

- 注1：信用リスクに関するエクスポージャーの残高には、資産（自己資本控除となるもの、証券化エクスポージャーに該当するものを除く）並びにオフ・バランス取引及び派生商品取引の与信相当額を含みます。
- 2：「格付あり」にはエクスポージャーのリスク・ウエイト判定において格付を使用しているもの、「格付なし」にはエクスポージャーのリスク・ウエイト判定において格付を使用していないものを記載しています。なお、格付は適格格付機関による依頼格付のみ使用しています。
- 3：経過措置によってリスク・ウエイトを変更したエクスポージャーについては、経過措置適用後のリスク・ウエイトによって集計しています。また、経過措置によってリスク・アセットを算入したものについても集計の対象としています。
- 4：1250%には、非同時決済取引に係るもの、信用リスク削減手法として用いる保証又はクレジット・デリバティブの免責額に係るもの、重要な出資に係るエクスポージャーなどリスク・ウエイト1250%を適用したエクスポージャーがあります。

(4) 信用リスク削減手法に関する事項

① 信用リスク削減手法に関するリスク管理の方針及び手続の概要

連結自己資本比率の算出にあつて、信用リスク削減手法を「自己資本比率算出要領」において定めています。信用リスク削減手法の適用及び管理方針、手続は、JAのリスク管理の方針及び手続に準じて行っています。JAのリスク管理の方針及び手続等の具体的内容は、単体の開示内容(p.65)をご参照ください。

② 信用リスク削減手法が適用されたエクスポージャーの額

(単位：千円)

区 分	平成28年3月期		平成29年3月期	
	適格金融資産担保	保 証	適格金融資産担保	保 証
地方公共団体金融機構向け	－	3,599,452	－	－
我が国の政府関係機関向け	－	2,906,547	－	3,304,859
地方三公社向け	－	4,392,227	－	5,119,250
金融機関向け及び第一種金融商品取引業者向け	－	－	－	－
法人等向け	106,800	－	15,300	－
中小企業等向け及び個人向け	867,835	3,951,217	677,191	3,891,703
抵当権付住宅ローン	1,553	－	2,068	－
不動産取得等事業向け	－	－	－	－
三月以上延滞等	44,356	100	－	－
証券化	－	－	－	－
中央清算機関関連	－	－	－	－
上記以外	10,000	3,095	10,681	2,590
合 計	1,030,544	14,852,640	705,240	12,318,403

注1：「エクスポージャー」とは、リスクにさらされている資産(オフ・バランスを含む)のことをいい、主なものとしては貸出金や有価証券等が該当します。

2：「三月以上延滞等」とは、元本又は利息の支払が約定支払日の翌日から3ヵ月以上延滞している債務者に係るエクスポージャー及び「金融機関向け及び第一種金融商品取引業者向け」、「法人等向け」等においてリスク・ウエイトが150%になったエクスポージャーのことです。

3：「上記以外」には、現金・外国の中央政府及び中央銀行向け・国際決済銀行等向け・外国の中央政府等以外の公共部門向け・国際開発銀行向け・取立未済手形・未決済取引・その他の資産(固定資産等)が含まれます。

(5) 派生商品取引及び長期決済期間取引の取引相手のリスクに関する事項

① 派生商品取引及び長期決済期間取引のリスクに関するリスク管理の方針及び手続の概要

「派生商品取引」とは、その価格(現在価値)が他の証券・商品(原資産)の価格に依存して決定される金融商品(先物、オプション、スワップ等)にかかる取引です。

「長期決済期間取引」とは、有価証券等の受渡し又は決済を行う取引であって、約定日から受渡日(決済日)までの期間が5営業日又は市場慣行による期間を超えることが約定され、反対取引に先立って取引相手に対して有価証券等の引渡し又は資金の支払いを行う取引です。

当J Aいるま野グループでは、派生商品取引及び長期決済期間取引に該当する取引はありません。

② 派生商品取引及び長期決済期間取引の内訳

	平成28年3月期	平成29年3月期
与信相当額の算出に用いる方式	カレント・エクスポージャー方式	カレント・エクスポージャー方式

平成28年3月期

(単位：千円)

区 分	グロス再構築 コストの額	信用リスク削減 効果勘案前の 与信相当額	担 保			信用リスク削減 効果勘案後の 与信相当額
			現 金・ 自組合貯金	債 券	その他	
(1)外国為替関連取引	-	4,257	-	-	-	4,257
(2)金利関連取引	-	-	-	-	-	-
(3)金関連取引	-	-	-	-	-	-
(4)株式関連取引	-	1,635	-	-	-	1,635
(5)貴金属(金を除く)関連取引	-	-	-	-	-	-
(6)その他コモディティ関連取引	-	-	-	-	-	-
(7)クレジット・デリバティブ	-	-	-	-	-	-
派 生 商 品 合 計	-	5,893	-	-	-	5,893
長 期 決 済 期 間 取 引	-	-	-	-	-	-
一括清算ネットティング契約による与信相当額削減効果(▲)		-				-
合 計	-	5,893	-	-	-	5,893

平成29年3月期

(単位：千円)

区 分	グロス再構築 コストの額	信用リスク削減 効果勘案前の 与信相当額	担 保			信用リスク削減 効果勘案後の 与信相当額
			現 金・ 自組合貯金	債 券	その他	
(1)外国為替関連取引	-	2,765,647	-	-	-	2,765,647
(2)金利関連取引	-	12,377	-	-	-	12,377
(3)金関連取引	-	-	-	-	-	-
(4)株式関連取引	-	179	-	-	-	179
(5)貴金属(金を除く)関連取引	-	-	-	-	-	-
(6)その他コモディティ関連取引	-	-	-	-	-	-
(7)クレジット・デリバティブ	-	-	-	-	-	-
派 生 商 品 合 計	-	2,778,204	-	-	-	2,778,204
長 期 決 済 期 間 取 引	-	-	-	-	-	-
一括清算ネットティング契約による与信相当額削減効果(▲)		-				-
合 計	-	2,778,204	-	-	-	2,778,204

③ 与信相当額算出の対象となるクレジット・デリバティブ

該当はありません。

④ 信用リスク削減手法の効果を勘案するために用いているクレジット・デリバティブ

該当はありません。

(6) オペレーショナル・リスクに関する事項

① オペレーショナル・リスクに関するリスク管理の方針及び手続の概要

当J Aいるま野グループにかかるオペレーショナル・リスク管理は、子会社においては当J Aのリスク管理及びその手続に準じたリスク管理を行っています。

(7) 出資その他これに類するエクスポージャーに関する事項

① 出資その他これに類するエクスポージャーに関するリスク管理の方針及び手続の概要

当J Aいるま野グループにかかる出資その他これに類するエクスポージャーに関するリスク管理は、子会社においては当J Aのリスク管理及びその手続に準じたリスク管理を行っています。

② 出資等エクスポージャーの連結貸借対照表計上額及び時価 (単位：千円)

	平成28年3月期		平成29年3月期	
	貸借対照表計上額	時価評価額	貸借対照表計上額	時価評価額
上 場	949,711	949,711	543,621	543,621
非 上 場	32,435,682	32,435,682	38,581,487	38,581,487
合 計	33,385,393	33,385,393	39,125,108	39,125,108

③ 出資等エクスポージャーの売却及び償却に伴う損益 (単位：千円)

平成28年3月期			平成29年3月期		
売却益	売却損	償却額	売却益	売却損	償却額
100,522	-	-	42,721	-	-

④ 貸借対照表で認識され、連結損益計算書で認識されない評価損益の額(保有目的区分をその他有価証券としている株式・出資の評価損益等) (単位：千円)

平成28年3月期		平成29年3月期	
評価益	売却損	評価益	売却損
8,430	170,082	19,167	76,876

⑤ 貸借対照表及び損益計算書で認識されない評価損益の額(子会社・関連会社株式の評価損益等)

該当はありません。

(8) 金利リスクに関する事項

① 金利リスクの算定方法の概要

当J Aいるま野グループの金利リスクの算定方法は、当J Aの金利リスクの算定方法に準じた方法により行っています。当J Aの金利リスクの算定方法は、単体の開示内容(p.67)をご参照ください。

② 金利ショックに対する損益・経済価値の増減額 (単位：千円)

	平成28年3月期	平成29年3月期
金利ショックに対する損益・経済価値の増減額	9,889,232	10,403,824

確認書

- 1 私は、平成28年4月1日から平成29年3月31日までの事業年度のディスクロージャー誌に記載した内容のうち、財務諸表作成に関するすべての重要な点において適正に表示されていることを確認しました。
- 2 当該確認を行うにあたり、財務諸表が適正に作成される以下の体制が整備され、有効に機能していることを確認しました。
 - (1) 業務分掌と所轄部署が明確化され、各部署が適切に業務を遂行する体制が整備されております。
 - (2) 業務の実施部署から独立した内部監査部門が内部管理体制の適切性・有効性を検証しており、重要な事項については理事会等に適切に報告されております。
 - (3) 重要な経営情報については、理事会等へ適切に附議・報告されております。

平成29年5月9日

いるま野農業協同組合

代表理事組合長 宮岡宏太郎 ⑩

平成29年6月15日の通常総代会の終結の時をもって
宮岡宏太郎は代表理事組合長を退任しております。

開示項目一覧

農業協同組合法施行規則第204条(単体)

1	業務の運営の組織	27
2	理事、及び監事の氏名及び役職名	26
3	事務所の名称及び所在地	28
4	組合の主要な業務の内容	18
5	直近の事業年度における事業の概況	29
6	直近の5事業年度における主要な業務の状況を示す指標として次に掲げる事項	
(1)	経常収益(農業協同組合にあっては、第143条第2項第1号に定める事業の区分ごとの事業収益及びその合計)	表紙裏
(2)	経常利益又は経常損失	表紙裏
(3)	当期剰余金又は当期損失金	表紙裏
(4)	出資金及び出資口数	表紙裏
(5)	純資産額	表紙裏
(6)	総資産額	表紙裏
(7)	貯金等残高	表紙裏
(8)	貸出金残高	表紙裏
(9)	有価証券残高	表紙裏
(10)	単体自己資本比率	表紙裏
(11)	法第52条第2項の区分ごとの剰余金の配当の金額	表紙裏
(12)	職員数	表紙裏
7	直近の2事業年度における事業の状況を示す指標として次に掲げる事項	
【主要な業務の状況を示す指標】		
(1)	事業粗利益及び事業粗利益率	54
(2)	資金運用収支、役員取引等収支及びその他事業収支	54
(3)	資金運用勘定及び資金調達勘定の平均残高、利息、利回り及び総資金利ざや	55
(4)	受取利息及び支払利息の増減	55
(5)	総資産経常利益率及び資本経常利益率	58
(6)	総資産当期純利益率及び資本当期純利益率	58
【貯金に関する指標】		
(1)	流動性貯金、定期性貯金、譲渡性貯金その他の貯金の平均残高	48
(2)	固定自由金利定期貯金、変動自由金利定期貯金及びその他の区分ごとの定期貯金の残高	48
【貸出金等に関する指標】		
(1)	手形貸付、証書貸付、当座貸越及び割引手形の平均残高	48
(2)	固定金利及び変動金利の区分ごとの貸出金の残高	48
(3)	担保の種類別(貯金等、有価証券、動産、不動産その他担保物、農業信用基金協会保証その他保証及び信用の区分)の貸出金残高及び債務保証見返額	49

※ 当J Aは、信託業務を行っておりませんので、信託に関する事項は削除しています。

農業協同組合法施行規則第205条(連結)

1	組合及びその子会社等の主要な業務の内容及び組織の構成	69
2	組合の子会社等に関する次に掲げる事項	
(1)	名称	70~71
(2)	主たる営業所又は事務所の所在地	70~71
(3)	資本金又は出資金	70~71
(4)	事業の内容	70~71
(5)	設立年月日	70~71
(6)	組合が有する子会社等の議決権の総株主、総社員又は総出資者の議決権に占める割合	70~71
(7)	組合の一の子会社等以外の子会社等有する当該一の子会社等の議決権の総株主、総社員又は総出資者の議決権に占める割合	70~71
(8)	機構図	70~71
3	直近の事業年度における組合及びその子会社等の事業の概況	69
4	直近の5連結会計年度における主要な業務の状況を示す指標として次に掲げる事項	
(1)	経常収益(第143条第2項第1号に定める事業の区分ごとの事業収益及びその合計)	表紙裏

(4)	使途別(設備資金及び運転資金の区分)の貸出金残高	49
(5)	主要な農業関係の貸出実績	50
(6)	業種別の貸出金残高及び当該貸出金残高の貸出金の総額に対する割合	49
(7)	貯貸率の期末値及び期中平均値	58
【有価証券に関する指標】		
(1)	商品有価証券の種類別(商品国債、商品地方債、商品政府保証債及びその他の商品有価証券の区分)の平均残高	51
(2)	有価証券の種類別(国債、地方債、社債、株式、外国債券及び外国株式その他の証券の区分)の残存期間別の残高	51
(3)	有価証券の種類別(国債、地方債、社債、株式、外国債券及び外国株式その他の証券の区分)の平均残高	51
(4)	貯貸率の期末値及び期中平均値	58
8	リスク管理の態勢	9
9	法令遵守の態勢	10
10	組合の直近の2事業年度における財産の状況に関する次に掲げる事項	
(1)	貸借対照表、損益計算書及び注記表、剰余金処分計算書又は損失金処理計算書	30~44
(2)	貸出金のうち次に掲げるものの額及びその合計額	52
①	破綻先債権に該当する貸出金	
②	延滞債権に該当する貸出金	
③	3ヵ月以上延滞債権に該当する貸出金	
④	貸出条件緩和債権に該当する貸出金	
(3)	自己資本(基本的項目に係る細目を含む。)の充実の状況	59~68
(4)	次に掲げるものに関する取得価額又は契約価額、時価及び評価損益	
①	有価証券	51~52
②	金銭の信託	-
③	デリバティブ取引(有価証券関連店頭デリバティブ取引に該当するものを除く。)	-
④	金融等デリバティブ取引(法第10条第6項第13号に規定する金融等デリバティブ取引)	-
⑤	有価証券店頭デリバティブ取引(法第10条第6項第15号に規定する有価証券店頭デリバティブ取引)	-
(5)	貸倒引当金の期末残高及び期中の増減額	54
(6)	貸出金償却の額	54

ディスクロージャーとは

ディスクロージャーとは、企業の信頼性を増し、出資者（組合員）をはじめ一般の方々にも安心して事業をご利用いただくために、財務内容や経営内容を公開することです。JAにおいても、信用事業等の業務範囲の拡大に伴い、経営や財務に関する情報の開示を通じ、JAの運営の健全性をご判断いただくために、ここにディスクローズいたします。

この冊子が、JAの事業内容や経営・財務内容をより深くご理解いただく糧となるとともに、みなさま方とJAとのパイプ役となりお役に立つことを願っております。

平成29年7月発行

編集：いるま野農業協同組合 総合企画部 企画課

本冊子についてのお問い合わせは
いるま野農業協同組合本店
総合企画部 企画課 まで

〒350-1105
埼玉県川越市今成2-29-4
TEL.049-224-1607(代)
FAX.049-224-1617



いるま野農業協同組合 本店

〒350-1105 埼玉県川越市今成2-29-4

TEL. 049-224-1607(代)

<http://www.ja-irumano.or.jp>



本紙は再生紙を使用しています。